වාර්ෂික කාර්ය සාධන වාර්තාව - 2013

පරිවාස හා ළමාරක්ෂක සේවා දෙපාර්තමේන්තුව

බී කොටස, 3 වන මහල, සෙත්සිරිපාය II අදියර,
බත්තරමුල්ල.

2
0
1
3

1. හැඳින්වීම

2013 වර්ෂයේ දී පරිවාස හා ළමාරක්ෂක සේවා දෙපාර්තමේන්තුව විසින් ඉටුකරන ලද සේවාවන් මෙම වාර්තාවෙන් සමාලෝචනය කෙරේ.

පටුන

1. හැඳින්වීම 1
1.1 දෙපාර්තමේන්තුවේ ඉතිහාසය:- 3
1.2 පළාත් සභා පිහිටුවීම සහ දෙපාර්තමේන්තුවේ බලතල. 4
1.3 2013 වසරේදී ක්‍රියාත්මක කළ ප්‍රධාන කාර්යයන් 4
1.4 අපගේ දැක්ම : 5
1.5 අපගේ මෙහෙවර : 6
1.6 අපගේ කැපවීම : 7
1.7 වැඩසටහන් : 8
1.8 දෙපාර්තමේන්තු සංවිධාන ව්‍යුහය හා කාර්ය මණ්ඩලය යෙදවීම 9
1.9 සංවිධාන සටහන 10
2. ආයතන හා පරිපාලන අංශය 11
2.1 ආයතන හා පරිපාලන අංශයේ මූලික කාර්යයභාරය 11
2.2 ළමා හිමිකම් ප්‍රවර්ධන නිලධාරීන්ගේ පුහුණු වැඩසටහන් 11
3. ගිණුම් අංශය 12
4. පරිවාස කටයුතු 13
4.1 දරුකමට හදාවඩා ගැනීම 14
4.2 විදේශ හදාවඩා ගැනීම් සඳහා වෙන් කළ දරුවන් - 2013 14
5. සංවර්ධන අංශයේ කටයුතු 15
5.1 සෙවණ සරණ කැපකරු මාපිය ක්‍රමය 16
5.2 දරුවන්ගේ අධ්‍යාපන අයිතිය තහවුරු කිරීම 16
5.3 කැපකරු දෙගුරු වැඩසටහන 17
5.4 නැණදිරිය අධ්‍යාපන ශිෂ්‍යත්ව ක්‍රමය 18
5.5 නිවුන් දරු ආධාර 19
5.6 වෛද්‍ය ආධාර 19
5.7 හදිසි විපත් ආධාර 20
5.8 සෙනෙහස ඉතිරි කිරීමේ ගිණුම 22
5.9 ළමා සමාජ හා ළමා සභාව පිහිටුවීමේ ව්‍යාපෘතිය 23
5.10 ආදර්ශ ළමා ගම්මාන වැඩසටහන 26
5.11 ළමා අයිතිවාසිකම් පිළිබඳ මෙහෙයුම් කමිටු වැඩසටහන 26
5.12 උගත් පාඩම් හා ප්‍රතිසන්ධාන කොමිෂන් සභා නිර්දේශ ක්‍රියාත්මක කිරීම 27
5.13 දැනුවත් කිරීමේ වැඩසටහන් 27
5.14 ආයතනගත ළමුන් පුනරුත්ථාපනය කිරීම 28
5.15 පරත්ත ළමා පුහුණු හා උපදේශන සේවා ජාතික මධ්‍යස්ථානය 28
5.16 ළමා නිවාස ගුණාත්මක තත්වයෙන් ඉහළ නැංවීම 29
5.17 යුනිසෙෆ් ව්‍යාපෘතිය 30
5.18 ළමා අපයෝජන පැමිණිලි පිළිබඳ තොරතුරු 30
5.19 දිස්ත්‍රික් සම්බන්ධීකරණය සහ ප්‍රගති ඇගයීම් 31
5.20 දැයට කිරුළ සංවර්ධන වැඩසටහන 32

1.1 දෙපාර්තමේන්තුවේ ඉතිහාසය:-

වර්ෂ එක්දහස් නවසිය තිස් ගණන්වලදී ලංකාවේ අධිකරණය විසින් පරිවාස ක්‍රමය අත්හදා බැලීමක් වශයෙන් ක්‍රියාත්මක කරනු ලැබීය. 1907 දී එංගලන්තයේ සම්මත කරන ලද වරදකරුවන් පිළිබඳ පරිවාස ආඥා පනත ලංකා අධිකරණය කෙරේ ද බලපැවේය. වර්ෂ 1944 දී සම්මත කරන ලද අංක 22 දරණ පරිවාස ආඥා පනත ඉහත සඳහන් කළ බලපෑම් වල ප්‍රතිඵලයක් විය. මෙම ආඥා පනත තුලින් පරිවාස ක්‍රමය ලංකා අධිකරණයේ ස්ථාපිත විය.

එංගලන්තයේ පරිවාස සේවාව ඇසුරින් ලංකාවේ ද පරිවාස සේවාවන් ආරම්භ කිරීමේ කාර්යභාරය එංගලන්තයේ උපදේශකයෙකු වන එච්.ඒ.ලීඩීන් මහතාට පැවරුණු අතර, ඒ අනුව බන්ධනාගාර දෙපාර්තමේන්තුව හා සම්බන්ධ පරිවාස සේවාව පරිවාස නිලධාරීන් කීපදෙනෙකුගෙන් ආරම්භ විය. අත්හදා බැලීමක් ලෙස දිවයිනේ අධිකරණ කොට්ඨාශ කීපයක පමණක් ක්‍රියාත්මක කිරීමෙන් පසු මෙම සේවය අධිකරණය විසින් පිළිගනු ලැබීය. ඉන්පසු එය වැඩිදියුණු කිරීමේ අවශ්‍යතාවය ද ඉස්මතු විය.

1949 දී විනිශ්චයකාර ග්‍රේෂියන් මහතාගේ ප්‍රධානත්වයෙන් පත්කරන ලද කමිටුවේ නිර්දේශ රජය විසින් පිළිගනු ලැබීමත් සමඟ දිවයින පුරා සියළුම අධිකරණ කලාප ආවරණය වන පරිද්දෙන් පරිවාස සේවය ව්‍යාප්ත කෙරිණ. මෙම සේවාවේ පරිපාලන කටයුතු කරන ලද්දේ බන්ධනාගාර හා පරිවාස දෙපාර්තමේන්තුව විසිනි.

ළමා හා යෞවන ආඥා පනත ක්‍රියාත්මක කිරීම හා ළමා උසාවි ආරම්භ කිරීමත් සමඟම ළමයින් සඳහා සැපයෙන සේවාවන් එක්තැන් කිරීමේ වැදගත්කම පිළිබඳව සිරිල් හැම්ලින් මහතාගේ වාර්තාවෙන් පෙන්වා දෙන ලදී. එම නිර්දේශය අනුව 1956 ඔක්තෝම්බර් 01 දින පරිවාස හා ළමාරක්ෂක සේවා දෙපාර්තමේන්තුව ආරම්භ විය.

මෙසේ 1956 දී ආරම්භ වූ දෙපාර්තමේන්තුව මුලින්ම සමාජ සේවා අමාත්‍යාංශය යටතට පත්විය. පසුව පත් වූ රජයන් විසින් වරින් වර විවිධ අමාත්‍යාංශ යටතට පත් කරන ලදී. 1990 වසර ආරම්භයේ දී එය ප්‍රතිසංස්කරණ පුනරුත්ථාපන හා සමාජ සුභසාධන අමාත්‍යාංශය යටතේ ද, 1994 අගෝස්තු මාසයෙන් පසුව සෞඛ්‍ය මහා මාර්ග හා සමාජ සේවා අමාත්‍යාංශය යටතේ ද, 2001 වර්ෂයේ දී සමාජ සේවා හා ධීවර ප්‍රජාවගේ නිවාස සංවර්ධන අමාත්‍යාංශය යටතේ ද, 2002 දී සෞඛ්‍ය පෝෂණ හා සුභසාධන අමාත්‍යාංශය යටතේ ද, 2003 දී සමාජ සුභසාධන අමාත්‍යාංශය යටතේ ද, 2004 වර්ෂයේ දී කාන්තා අභිවෘද්ධි හා සමාජ සුභසාධන අමාත්‍යාංශය යටතේ ද,

2005 වර්ෂයේ සිට ළමා සංවර්ධන හා කාන්තා අභිවෘද්ධි අමාත්‍යාංශය යටතේ ද කටයුතු සිදු කෙරිණි. 2010 වර්ෂයේ සිට මේ දක්වා ළමා සංවර්ධන හා කාන්තා කටයුතු අමාත්‍යාංශය යටතේ දෙපාර්තමේන්තුවේ කටයුතු සිදු කෙරේ.

1.2 පළාත් සභා පිහිටුවීම සහ දෙපාර්තමේන්තුවේ බලතල.

පරිවාස හා ළමාරක්ෂක සේවා දෙපාර්තමේන්තුව ආරම්භ වීමෙන් පසු, රැඳවුම් නිවාස, සහතික කළ පාසැල්, පරිවාස කාර්යාල ඇතුළු අනෙකුත් ආයතන වල කටයුතු පරිවාස දෙපාර්තමේන්තුව යටතේ ව්‍යාප්ත වූ අතර මුළු දිවයිනම ආවරණය වන පරිදි සහකාර කොමසාරිස්වරුන් ද පරිවාස හා ළමාරක්ෂක සේවා කොමසාරිස්ට සහායවීම සඳහා පත් කෙරිණි.

1987 ආණ්ඩුක්‍රම ව්‍යවස්ථාවේ 13 වන සංශෝධනය ක්‍රියාත්මක වීමත් සමඟ එම ව්‍යූහය වෙනස් වූ අතර පරිවාස හා ළමාරක්ෂක සේවය පළාත් සභාවලට විමධ්‍යගත කරන ලදි. ඒ සමඟම මෙතෙක් කොමසාරිස්ට සහාය වීම සඳහා පත්කර සිටි සහකාර කොමසාරිස් තනතුරුද අහෝසි විය.

පළාත් සභා යටතේ පළාත් පරිවාස හා ළමාරක්ෂක සේවා කොමසාරිස්වරුන් සියළු පළාත් වෙනුවෙන් පත් වූ අතර පරිවාස කාර්යාල ඔවුන්ගේ අධීක්ෂණයට යටත් විය.

මේ නිසා දෙපාර්තමේන්තුව විසින් ළමා හිමිකම් ප්‍රවර්ධන නිලධාරීන් ලෙස සිය ක්ෂේත්‍ර රාජකාරී ඉටුකර ගැනීම අරමුණු කර ගනිමින් නව තනතුරක් නිර්මාණය කර ඊට නිලධාරීන් බඳවා ගන්නා ලද අතර ඔවුන්ව දිවයින පුරා ක්‍රියාත්මක වන ප්‍රාදේශීය කාර්යාල වලට අනුයුක්ත කරන ලදී. මෙමගින් පරිවාස විෂයය මෙන්ම ළමාරක්ෂක විෂයයටද මූලිකත්වය ලබා දී වැඩසටහන් දියත් කෙරෙන අතර, අන්තර්ජාතික ළමා ප්‍රඥප්තිය මඟින් ඊට අවශ්‍ය මඟපෙන්වීම් ලබා ගනී.

1.3 2013 වසරේදී ක්‍රියාත්මක කළ ප්‍රධාන කාර්යයන්

1. පළාත් සභාවලට පැවරී ඇති රාජකාරී කටයුතු සඳහා සහාය වීම, මෙහෙය විමට උපකාරි වීම, සම්බන්ධීකරණය හා ප්‍රගතිය සොයා බැලීම
2. ජාතික ප්‍රතිපත්ති සැකසීම
3. පුහුණු හා පර්යේෂණ කටයුතු
4. ළමා අයිතිවාසිකම් ප්‍රඥප්තිය ක්‍රියාත්මක කිරීම හා ඒ සඳහා අවශ්‍ය නීති සම්පාදනය
5. සෙවණ සරණ කැපකරු මාපිය ක්‍රමය ක්‍රියාත්මක කිරීම
6. විවිධ ඍජු ආධාර ක්‍රම ක්‍රියාත්මක කිරීම
7. විදෙස් හදාවඩා ගැනීම් කටයුතු සිදු කිරීම
8. වීදි දරුවන් සම්බන්ධව සමීක්ෂණ කටයුතු
9. ළමුන්ගේ සහභාගීත්ව අයිතිය හා රැකවරණ අයිතිය තහවුරු කිරීම සඳහා වන වැඩසටහන්
10. ලෝක ළමා දිනය හා ගැහැණු දරුවා ගේ දිනය ජාතික වැඩසටහන්
11. දරුවන්ගේ විවේක කාලය ආරක්ෂිතවත්, ඵලදායීවත් ගත කිරීම සඳහා ළමා මිතුරු පරිසරයක් ගොඩ නැඟීම
12. ළමා නිවාස ගුණාත්මක තත්වයෙන් ඉහළ නැංවීම හා එම නිවාසවල දරුවන්ගේ කුසලතා සංවර්ධනය
13. දැනුවත් කිරීමේ වැඩසටහන්
14. උගත් පාඩම් හා ප්‍රතිසංධාන කොමිෂන් සභා නිර්දේශ ක්‍රියාත්මක කිරීම

V
i
s
i
o
n

1.4 අපගේ දැක්ම :

සියළුම ළමුන්ගේ ආරක්ෂාව තහවුරු කෙරෙන ඔවුන්ට සංවේදී වූ හිතකර සමාජයක් බිහි කිරීම.

M
i
s
s
i
o
n

1.5 අපගේ මෙහෙවර :

ජාතික ප්‍රතිපත්තීන් හා ජාත්‍යන්තර ප්‍රමිතීන්ට අනුකූලව අනාථ, අත්හල හා අසරණ ළමයින් ද, නීතිමය ගැටළුවලට බඳුන් වූ ළමයින් ද, සුවිශේෂී කර ගනිමින් සියළු ළමුන් ගේ අයිතිවාසිකම් ආරක්ෂා කරමින් ඔවුන් ට සමාන අවස්ථාවක් උදා කරදීම.

Commitment

1.6 අපගේ කැපවීම :

i. නීතිය සමඟ ගැටුම් ඇති කර ගත් දරුවන් පුනරුත්ථාපනය
ii. අනාථ, අත්හල හා අසරණ දරුවන්ගේ අයිතිවාසිකම් සුරක්ෂිත කිරීමට ක්‍රියා මාර්ග ගැනීම
iii. නීතිමය ගැටලු වලට ලක් වූ ළමුන්ගේ අයිතිවාසිකම් සුරක්ෂිත කිරීම
iv. ළමා අයිතිවාසිකම් ප්‍රවර්ධනය සහ තහවුරු කිරීම සඳහා වූ ක්‍රියාමාර්ග ගැනීම
v. අදාල අමාත්‍යාංශ හා පළාත් සභා සම්බන්ධීකරණය කරමින් ඔවුන්ගේ නිර්දේශ මත ළමා අයිතිවාසිකම් සම්බන්ධව දැනට පවතින අණ පනත් ජාතික හා අන්තර්ජාතික ප්‍රමිතීන්ට අනුකූල වන පරිදි සංශෝධනය කිරීම
vi. පළාත් පරිවාස හා ළමාරක්ෂක සේවා දෙපාර්තමේන්තු වලට අවශ්‍ය අවස්ථා වලදී තාක්ෂණික දැනුම හා නීති උපදෙස් ලබා දීම
vii. නීතිය සමඟ ගැටුම් ඇති කර ගත් දරුවන් පුනරුත්ථාපනයට අවශ්‍ය යටිතල පහසුකම් සැලසීම
viii. පවතින අභ්‍යන්තර වත්කම් හා කළමනාකරණ ක්‍රමයන් වැඩිදියුණු කිරීම
ix. ජනතා අවශ්‍යතා තෘප්තිමත් වන ආකාරයෙන් කාර්යක්ෂම සේවාවක් සැපයීම
x. කාර්යක්ෂමව ළමා අයිතිවාසිකම් සුරැකීමට හැකි මනා කාර්ය මණ්ඩලයක් පුහුණු කිරීම

Programs

1.7 වැඩසටහන් :

i. පළාත් පරිවාස හා ළමාරක්ෂක සේවා දෙපාර්තමේන්තු සමඟ සම්බන්ධීකරණය
ii. ළමා අයිතිවාසිකම් තහවුරු කිරීම සඳහා ප්‍රජා මූල වැඩසටහන් ක්‍රියාත්මක කිරීම, ගැටලු වලට බඳුන් වූ ළමුන්ගේ සුරක්ෂිතභාවය වෙනුවෙන් වැඩසටහන් ක්‍රියාත්මක කිරීම
iii. විදේශීය හදාවඩා ගැනීම්
iv. සෙවණ සරණ කැපකරු මාපිය ක්‍රමය මඟින් අසරණ ළමයින්ට අවශ්‍ය සහන සැලසීම
v. නැණ දිරිය ශිෂ්‍යත්ව වැඩසටහන යටතේ සහන ක්‍රියාත්මක කිරීම
vi. කැපකරු දෙගුරු ආධාර ක්‍රමය මඟින් ළමයින්ට අධ්‍යාපන ආධාර ලබා දීම
vii. පුහුණු හා පර්යේෂණ කටයුතු
viii. ළමා සමාජ හා ළමා සභා වැඩසටහන ක්‍රියාත්මක කිරීම
ix. උපදේශනය අවශ්‍ය, නීතිය සමඟ ගැටුම් ඇති කර ගත් දරුවන් වෙනුවෙන් පරත්ත ළමා පුහුණු හා උපදේශන සේවා ජාතික මධ්‍යස්ථානය පවත්වාගෙන යාම

1.8 දෙපාර්තමේන්තු සංවිධාන ව්‍යුහය හා කාර්ය මණ්ඩලය යෙදවීම

නියෝජ්‍ය හා සහකාර කොමසාරිස්වරයෙකුගේ, ගණකාධිකාරීවරයෙකුගේ, පරිපාලන නිලධාරී වරයෙකුගේ, පරිවාස නිලධාරීන් දෙදෙනෙකුගේ සහ ළමා හිමිකම් ප්‍රවර්ධන නිලධාරීන් සය දෙනනෙකුගෙන් යුත් මාණ්ඩලික ශ්‍රේණියේ නිලධාරී මණ්ඩලයකගේ සහාය ඇතිව කොමසාරිස් විසින් පරිවාස හා ළමාරක්ෂක සේවා දෙපාර්තමේන්තුවේ කාර්ය භාරය ඉටු කිරීමේ වගකීම දරනු ලැබේ.

සංවිධාන ව්‍යුහයට අයත් වන අංශ:-

1. ආයතන හා පරිපාලන අංශය
2. ගිණුම් අංශය
3. පරිවාස අංශය
4. සංවර්ධන අංශය
5. පරත්ත ළමා පුහුණු හා උපදේශන සේවා ජාතික මධ්‍යස්ථානය
6. සෙවණ සරණ ලේකම් කාර්යාලය

දෙපාර්තමේන්තුවේ සියළුම කාර්ය මණ්ඩලය උපරිම කැපවීමෙන් යුතුව කටයුතු කරනු ලැබේ. සමස්ත කාර්ය මණ්ඩලය 471 දෙනෙකුගෙන් සමන්විත අතර, එය පහත පරිදි වේ.

තනතුර	අනුමත සංඛ්‍යාව	දැනට සිටින සංඛ්‍යාව
කොමසාරිස් (ශ්‍රී ලං.ප.සේ.)	01	01
නියෝජ්‍ය / සහකාර කොමසාරිස් (ශ්‍රී ලං.ප.සේ.)	01	01
සහකාර කොමසාරිස් (දෙපාර්තමේන්තුමය)	01	-
ගණකාධිකාරී	01	01
පරිපාලන නිලධාරී	01	01
භාෂා පරිවර්තක	02	-
පරිවාස නිලධාරී	02	01
ළමා හිමිකම් ප්‍රවර්ධන නිලධාරී	412	234
ළමා හිමිකම් ප්‍රවර්ධන සහකාර		141
සංඛ්‍යාලේඛන නිලධාරී	01	01
රාජ්‍ය කළමනාකරණ සහකාර සේවය	14	10
තොරතුරු හා සන්නිවේදන තාක්ෂණ නිලධාරී	01	-
ලඝු ලේඛක	01	01
සහකාර වෝර්ඩන්	03	03
නොවිධිමත් අධ්‍යාපන උපදේශිකා	01	01
රියදුරු	03	03
කාර්යාල සේවක සේවය	10	09
අරක්කැමි	02	02
සංවර්ධන නිලධාරී	12	11
මනෝ උපදේශිකා	02	-
සනීපාරක්ෂක කම්කරු	01	01
මුලු එකතුව	471	422

1.9 සංවිධාන සටහන

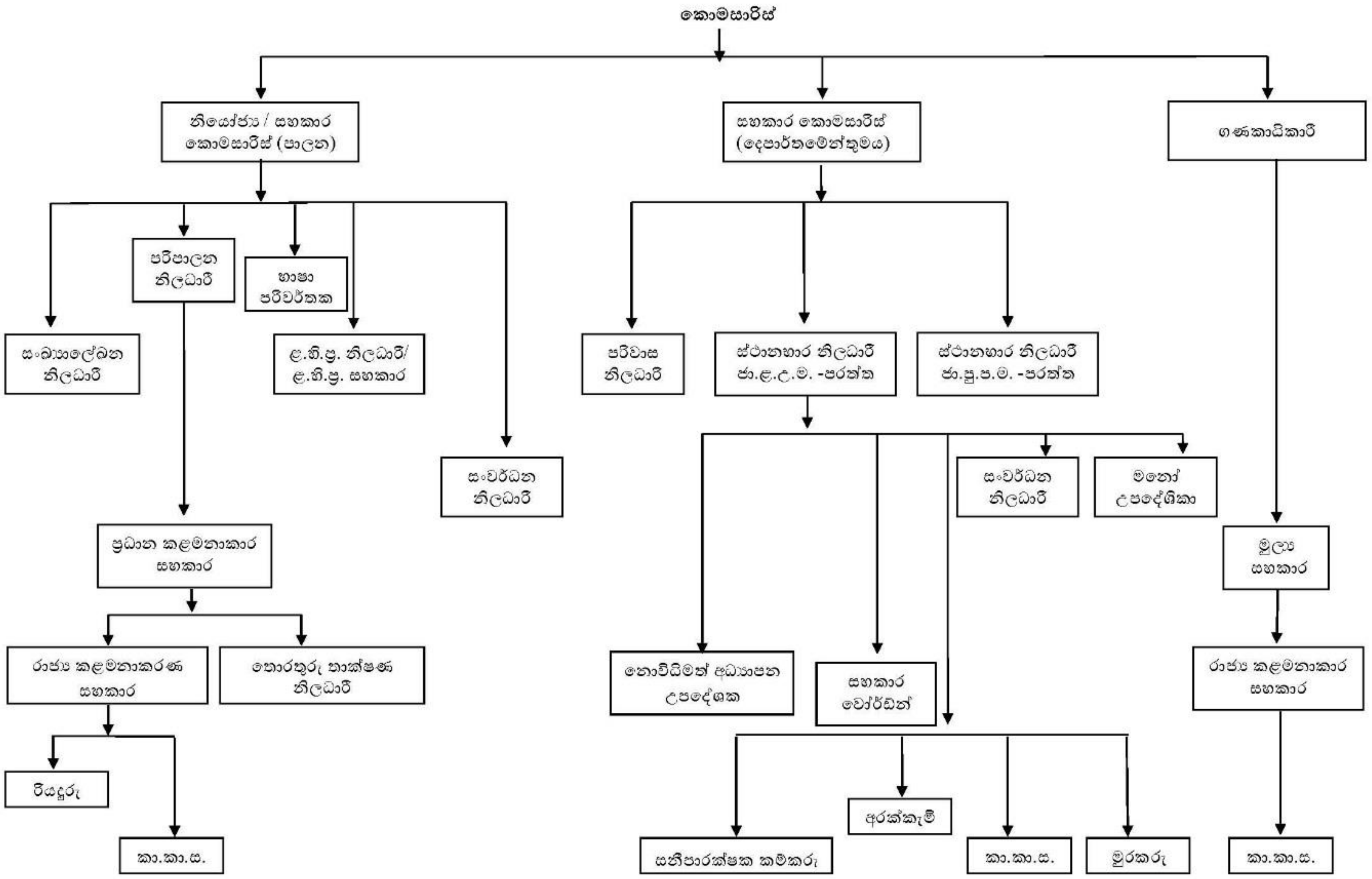
කොමසාරිස්
නියෝජ්‍ය / සහකාර කොමසාරිස් (පාලන)
සහකාර කොමසාරිස් (දෙපාර්තමේන්තුමය)
ගණකාධිකාරී
පරිපාලන නිලධාරී
භාෂා පරිවර්තක
සංඛ්‍යාලේඛන නිලධාරී
ළ.හි.ප්‍ර. නිලධාරී/ ළ.හි.ප්‍ර. සහකාර
සංවර්ධන නිලධාරී
ප්‍රධාන කළමනාකාර සහකාර
රාජ්‍ය කළමනාකරණ සහකාර
තොරතුරු තාක්ෂණ නිලධාරී
රියදුරු
කා.කා.ස.
පරිවාස නිලධාරී
ස්ථානභාර නිලධාරී ජා.ළ.උ.ම. -පරත්ත
ස්ථානභාර නිලධාරී ජා.පු.ප.ම. -පරත්ත
සංවර්ධන නිලධාරී
මනෝ උපදේශිකා
නොවිධිමත් අධ්‍යාපන උපදේශක
සහකාර වෝර්ඩන්
සනීපාරක්ෂක කම්කරු
අරක්කැමි
කා.කා.ස.
මුරකරු
මූල්‍ය සහකාර
රාජ්‍ය කළමනාකාර සහකාර
කා.කා.ස.

2. ආයතන හා පරිපාලන අංශය

2.1 ආයතන හා පරිපාලන අංශයේ මූලික කාර්යයභාරය

- දෙපාර්තමේන්තුවේ කාර්ය මණ්ඩලයට අදාල ආයතන කටයුතු
- පරිවාස හා ළමාරක්ෂක සේවා දෙපාර්තමේන්තුවට අදාල නව කාර්ය මණ්ඩලය බඳවා ගැනීම, ස්ථාන මාරු කිරීම සහ විනය සම්බන්ධ කටයුතු
- දෙපාර්තමේන්තු කාර්ය මණ්ඩලයේ කාර්යක්ෂමතා කඩඉම් සහ ප්‍රවීනතා පරීක්ෂණ පැවැත්වීම
- සියළුම කාර්ය මණ්ඩලයට ක්‍රමවත් පුහුණුවක් ලබා දීමට කටයුතු කිරීම

දෙපාර්තමේන්තුව වෙත පැවරී ඇති වගකීම් ඉටු කිරීමේ දී අභ්‍යන්තර කාර්ය මණ්ඩලයේ පවත්නා දැනුම වඩාත් වර්ධනය කිරීමටත්, නව සංවර්ධන ක්‍රමෝපායන් හඳුන්වාදීමටත්, නව කාර්ය මණ්ඩලය බඳවා ගැනීම සහ කාර්ය මණ්ඩලයට අවශ්‍ය පුහුණුවීම් හා දැනුම ලබා දීමටත් කටයුතු කරන ලදි. ඒ අනුව,

- දෙපාර්තමේන්තුවේ ප්‍රාදේශීය කාර්යාලවල පැවති පුරප්පාඩු සඳහා ළමා හිමිකම් ප්‍රවර්ධන සහකාරවරුන් 92 ක් සහ සංවර්ධන නිලධාරීන් 12 ක් සඳහා නව පත්වීම් ලබා දෙන ලදි.
- දෙපාර්තමේන්තුව යටතේ පිහිටුවා ඇති පරත්ත ළමා පුහුණු හා උපදේශන සේවා ජාතික මධ්‍යස්ථානයේ පැවති පුරප්පාඩු 06ක් සඳහා නව බඳවා ගැනීම් කරන ලදි.
- ඉදිකිරීම් අභ්‍යාස සහ සංවර්ධන ආයතනය මඟින් පවත්වන ලද මනා සංවිධානය හා ක්‍රමවත් මිළදී ගැනීම පිළිබඳ පුහුණු පාඨමාලාවට නිලධාරීන් දෙදෙනෙකු සහභාගි කරවන ලදි.
- ශ්‍රී ලංකා සංවර්ධන පරිපාලන ආයතනය මඟින් පවත්වනු ලබන කළමනාකරණ ඩිප්ලෝමා පාඨමාලාව සඳහා නිලධාරිනියක සහභාගි කරවන ලදී.
- උසස් දෙමළ භාෂා පුහුණු පාඨමාලා සඳහා නිලධාරීන් දෙදෙනෙකු රාජ්‍ය භාෂා දෙපාර්තමේන්තුව වෙත යොමු කර ලදි.
- ආයතන අංශයෙන් යොමු කළ පුහුණුවීම් සඳහා සමස්ත වියදම - රු. 67000/-

2.2 ළමා හිමිකම් ප්‍රවර්ධන නිලධාරීන්ගේ පුහුණු වැඩසටහන්

ළමා හිමිකම් ප්‍රවර්ධන නිලධාරීන්ගේ දැනුම කුසලතා වර්ධනය කිරීම හා දැනුම යාවත්කාලීන කිරීම සඳහා මෙම පුහුණු පාඨමාලා වෙත යොමු කරනු ලැබේ. එමඟින් ශ්‍රී ලාංකීක දරුවන්ට උපරිම යහපත උදා කිරීම හා ජාත්‍යන්තර ප්‍රමිතීන්ට අනුකූලව අයිතිවාසිකම් අහිමි අවදානම් තත්වයේ සිටින දරුවන් සුරක්ෂිත කිරීම අරමුණ වේ. මේ යටතේ පරත්ත ජාතික පුහුණු මධ්‍යස්ථානයේ දී රු.348000.00 වියදමින් වැඩසටහන් 03 ක් පවත්වන ලදී.

3. ගිණුම් අංශය

දෙපාර්තමේන්තු අරමුණු සාක්ෂාත් කර ගැනීම සඳහා මුල්‍ය ප්‍රතිපාදන වාර්ෂිකව රාජ්‍ය අයවැය ලේඛනය මඟින් සපයා දෙනු ලබයි. 2013 වසරේදී 217 වැය ශීර්ෂය යටතේ සමාජ ආරක්ෂණය නැමැති අංශය යටතේ ප්‍රතිපාදන සපයා ඇත .

මෙම ප්‍රතිපාදන වෙන් කිරීම වැඩසටහන් දෙකකින් සමන්විතය.

1. මෙහෙයුම් වැඩසටහන
2. සංවර්ධන වැඩසටහන

ප්‍රතිපාදන පිළිබඳ සාරාංශය පහත දැක්වේ.

වැඩසටහන් වශයෙන් ප්‍රතිපාදන / වියදම් සාරාංශය			
01. මෙහෙයුම් වැඩසටහන ව්‍යාපෘති අංක 01 පරිපාලන හා ආයතනික සේවා		ප්‍රතිපාදන (රු.)	වියදම (රු.)
	1. පුනරාවර්තන වියදම්	14,762,344.97	14,714,245.12
	2. මූලධන වියදම්	675,000.00	660,783.00
	එකතුව	**15,437,344.97**	**15,375,028.12**
02. සංවර්ධන වැඩසටහන ව්‍යාපෘති අංක 02 පරිවාස හා ළමාරක්ෂක සේවා		ප්‍රතිපාදන (රු.)	වියදම (රු.)
	1. පුනරාවර්තන වියදම්	171,256,348.00	171,107,072.14
	2. මූලධන වියදම්	14,281,907.03	12,570,730.94
	එකතුව	**185,538,255.03**	**183,677,803.08**

මූලධන වියදම් ප්‍රතිපාදන / වියදම් සාරාංශය				
	මූලධන වත්කම් පුනරුත්ථාපනය හා වැඩිදියුණු කිරීම		මූලධන වත්කම් අත්පත් කරගැනීම	
	ප්‍රතිපාදන (රු.)	වියදම (රු.)	ප්‍රතිපාදන (රු.)	වියදම (රු.)
01. මෙහෙයුම් වැඩසටහන ව්‍යාපෘති අංක 01 පරිපාලන හා ආයතනික සේවා	300,000.00	300,000.00	225,000.00	210,783.00
02. සංවර්ධන වැඩසටහන ව්‍යාපෘති අංක 02 පරිවාස හා ළමාරක්ෂක සේවා	2,781,907.03	2,239,423.00	950,000.00	866,525.45
එකතුව	**3,081,907.03**	**2,539,423.00**	**1,175,000.00**	**1,077,308.45**

මුලධන වියදම් ප්‍රතිපාදන / වියදම් සාරාංශය				
	හැකියා වර්ධනය		ළමා නිවාස පුනරුත්තාපනය කිරීම	
1. මෙහෙයුම් වැඩසටහන ව්‍යාපෘති අංක 01 පරිපාලන හා ආයතනික සේවා	ප්‍රතිපාදන (රු.)	වියදම (රු.)	ප්‍රතිපාදන (රු.)	වියදම (රු.)
	150,000.00	150,000.00	-	-
2. සංවර්ධන වැඩසටහන ව්‍යාපෘති අංක 02 පරිවාස හා ළමාරක්ෂක සේවා	550,000.00	545,445.00	10,000,000.00	8,919,337.31
එකතුව	**700,000.00**	**695,445.00**	**10,000,000.00**	**8,919,337.31**

4. පරිවාස කටයුතු

පරිවාස සේවය යනුවෙන් අදහස් කරනුයේ ආයතනගත කිරීමක්, සිරගත කිරීමක්, වෙනත් මුල්‍යමය දඩයකට හෝ වෙනත් දණ්ඩනයකට යටත් කිරීමකින් තොරව වරදකරුවෙකු පුනරුත්ථාපනය කිරීමයි. හුදෙක් එමඟින් අපේක්ෂා කරනුයේ පුද්ගලයා ජීවත්වන පරිසරයේම ඉන්නට ඉඩහැර පරිවාස නිලධාරීන්ගේ අධීක්ෂණය යටතේ ඔහුට සමාජ විරෝධී ක්‍රියාවන්ගෙන් වැළකී නව ජීවිතයක් ගොඩනගා ගැනීමට අවස්ථාව ලබාදීමයි.

1944 අංක 42 දරණ වරදකරුවන් පරිවාස භාරයේ තැබීමේ ආඥා පනතේ 03 වන වගන්තිය අනුව කිසියම් වරදක ස්වභාවය අනුවද වරදකරුවාගේ වයස, ස්ත්‍රී පුරුෂ භාවය සහ ඔහුගේ තත්වය යන කරුණු ද අධිකරණය මගින් සැලකිල්ලට ගෙන ඕනෑම පුද්ගලයෙකු වරදකරුවෙකු යැයි තීරණය කිරීමෙන් අනතුරුව ඔහුගේ කැමැත්ත ද ඇතිව ඕනෑම වරදක් සම්බන්ධයෙන් පරිවාස නියෝගයක් පැනවිය හැකිය.

මෙසේ පරිවාස භාරයට යොමු කිරීමෙන් වරදකරුට ආර්ථික හා සාමාජීය වශයෙන් ප්‍රතිලාභ හිමිවන අතරම එය මුළු මහත් සමාජයටම ද ප්‍රතිලාභ ගෙන දෙන්නකි. උදාහරණයක් ලෙසට යම් පුද්ගලයෙකු කිසියම් වරදක් කොට ඔහු සිරභාරයට හෝ වෙනත් දඬුවමකට ලක් කලහොත් එය ඔහුගේ පවුලට ආර්ථික හා සමාජීය වශයෙන් බලපෑනු ලබයි. එසේම රටට ද එවැනි අයෙකු නඩත්තු කිරීම සඳහා විශාල මුදලක් වැය කිරීමට සිදුවේ. එහෙත් එම පුද්ගලයා ජීවත්වන පරිසරය තුල තබා ඔහුගේ එදිනෙදා ජීවිතය යහපත් ආකාරයෙන් පවත්වාගෙන යාමට උපදෙස් පරිවාස සේවයෙන් හිමිවේ. එබැවින් මෙම පරිවාස සේවය ප්‍රජාපාදක පුනරුත්ථාපන ක්‍රියාවලියක් ලෙසට මුළු ලෝකයම පිළිගෙන ඇත. විවෘත පරිසරයේ තැබිය නොහැකි අවු. 12-16 අතර වයසේ වැරදිකරුවන් සහතික කළ පාසල් හා ළමා පුහුණු ආයතන වෙත යොමු කර පුනරුත්ථාපනය කරනු ලැබේ.

ආණ්ඩුක්‍රම ව්‍යවස්ථාවේ 13 වන සංශෝධනයට අනුව පරිවාස හා ළමාරක්ෂක සේවා විෂය පළාත් සභා වෙත පැවරී ඇතත් ළමා අයිතිවාසිකම් ප්‍රඥප්තිය ක්‍රියාත්මක කිරීමේ වගකීම මධ්‍යම රජය යටතේ දෙපාර්තමේන්තුව වෙත පැවරී තිබේ. එබැවින් පරිවාස සේවය විමධ්‍යගත වුවද අදාල ප්‍රතිපත්ති හා පනත් සංශෝධනය කිරීම

මධ්‍යම රජයේ දෙපාර්තමේන්තුවේ කාර්යභාරයකි. ඒ අනුව පළාත් පරිවාස හා ළමාරක්ෂක දෙපාර්තමේන්තු සම්බන්ධීකරණය කරමින් පරිවාස සේවය වැඩිදියුණු කිරීමට කටයුතු කරන ලදි. දෙපාර්තමේන්තු ක්‍රියාකාරී සැලැස්ම යටතේ පළාත් දෙපාර්තමේන්තු සඳහා ප්‍රතිපාදන වෙන්කිරීම හා එකී ප්‍රගති සමාලෝචනය ද දෙපාර්තමේන්තුව විසින් ඉටුකරනු ලැබේ.

4.1 දරුකමට හදාවඩා ගැනීම්

1941 අංක 24 දරුකමට හදාවඩා ගැනීමේ ආඥා පනත යටතේ හදාවඩා ගැනීමට යෝජිත දරුවන්ගේ නීත්‍යානුකූල භාරකරු ලෙස ක්‍රියා කිරීමේ වගකීම දෙපාර්තමේන්තුව වෙත පැවරී තිබේ. මෙම කාර්යභාරය දේශීය හා විදේශීය වශයෙන් කොටස් දෙකකට බෙදේ. මෙයින් දේශීය හදාවඩා ගැනීම් පළාත් කොමසාරිස් විසින් කරනු ලබන අතර විදේශීය හදාවඩා ගැනීම් දෙපාර්තමේන්තුව විසින් ඉටුකරනු ලැබේ.

ශ්‍රී ලංකාවේ උපත ලබා එහෙත් වර්තමානයේ නොයෙක් විදේශ රටවල පුරවැසි භාවය ලබා සිටින්නවුන්, ශ්‍රී ලංකාවේ හා වෙනත් රටවල ද්විත්ව පුරවැසිභාවය හිමි අය හා තාවකාලිකව වෙනත් රටවල ජීවත් වන පුද්ගලයන් ද දරුවන් හදාවඩා ගැනීම සඳහා සිය ඉල්ලුම්පත් මධ්‍යම රජයේ මෙම දෙපාර්තමේන්තුව වෙත ඉදිරිපත් කරනු ලබයි. එම ඉල්ලුම්කරුවන් දරුවන් රටින් බැහැරට ගෙන යන බැවින් ඔවුන් විදේශ හදාවඩා ගැනීමේ නීතිරීති අනුගමනය කලයුතු වේ.

තවද විදේශ රටවල ජීවත් වන ඇතැම් ඉල්ලුම්කරුවන් තම පවුලේ ඥාති දරුවන් හදාවඩා ගැනීමට ඉදිරිපත් වන අවස්ථා ඇති අතරම ඔවුන්ටද විදේශ හදාවඩා ගැනීමේ උපදෙස් පිළිපැදීමට සිදුවේ.

4.2 විදේශ හදාවඩා ගැනීම් සඳහා වෙන් කළ දරුවන් - 2013

අංක	විදේශිය රට	විදේශයන්හි සිටින ශ්‍රී ලාංකිකයන් විසින් හදාවඩාගත් දරුවන් සංඛ්‍යාව	විදේශ හදාවඩා ගැනීම්	හදාවඩා ගැනීමට දුන් මුළු දරුවන් ගණන
01	ප්‍රංශය	-	01	01
02	ජර්මනිය	-	02	02
03	නෙදර්ලන්තය	-	02	02
04	එක්සත් රාජධානිය	02	-	02
05	ඇමරිකා එක්සත් ජනපදය	01	-	01
එකතුව		03	05	08

5. සංවර්ධන අංශයේ කටයුතු

ළමයා කෙරෙහි විශේෂ රැකවරණය ව්‍යාප්ත කිරීමේ අවශ්‍යතාවය

- 1924 ළමා අයිතිවාසිකම් පිළිබඳ ජිනීවා ප්‍රකාශනයෙහි
- 1959 නොවැම්බර් මස 20 වන දින එක්සත් ජාතීන් විසින් සම්මත කරනු ලැබූ මානව අයිතිවාසිකම් පිළිබඳ ප්‍රකාශනයෙහි
- 1976 සිවිල් සහ දේශපාලන අයිතිවාසිකම් පිළිබඳ ජාත්‍යන්තර ගිවිසුමෙහි
- 1976 ආර්ථික, සමාජ සහ සංස්කෘතික අයිතිවාසිකම් පිළිබඳ ජාත්‍යන්තර ගිවිසුමෙහි
- ළමයින්ගේ සුභසාධනය පිළිබඳ ප්‍රවේදිතාවක් ඇත්තාවූ විශේෂිත අනුයෝජිතායතනවල සහ ජාත්‍යන්තර සංවිධානවල ව්‍යවස්ථා සහ අදාළ සාධන පත්‍රවල පිළිගනු ලැබ ඇත්තා වූ ළමයාගේ අයිතිවාසිකම් පිළිබඳ ප්‍රකාශනයෙහි

ප්‍රකාශ කොට ඇත.

ඒ අනුව ශ්‍රී ලංකාව තුළ ළමා අයිතිවාසිකම් පිළිගන්නා නීති සහ ප්‍රතිපත්ති සඳහා විධි විධාන සැලසිය යුතු හෙයින් ශ්‍රී ලංකා ආණ්ඩුව විසින් ළමා අයිතිවාසිකම් පිළිබඳ ප්‍රඥප්තිය ප්‍රකාශයට පත් කර ඇත. එකී ප්‍රඥප්තියෙහි විධි විධාන ආවරණය වන පරිද්දෙන් දෙපාර්තමේන්තුව විසින් පහත දක්වා ඇති ආකාරයට සංවර්ධන කටයුතු ක්‍රියාත්මක කරන ලදි.

1. ළමා අයිතිවාසිකම් සහතික කිරීම යටතේ ක්‍රියාත්මක කරන ලද වැඩසටහන්

- සෙවණ සරණ කැපකරු මාපිය ක්‍රමය
- අධ්‍යාපන ආධාර ලබා දීම
- කැපකරු දෙගුරු ආධාර ක්‍රමය
- නැණ දිරිය අධ්‍යාපන ආධාර ලබා දීම
- හදිසි විපත් / වෛද්‍යාධාර / නිවුන් දරු ආධාර ක්‍රමය
- සෙනෙහස ආධාර ක්‍රමය

2. ළමා සහභාගීත්වය තහවුරු කිරීම යටතේ සිදු කරන ලද වැඩසටහන්

- ළමා සමාජ හා ළමා සභා ස්ථාපිත කිරීම
- ලෝක ළමා දිනය පිළිබඳ වැඩසටහන්

3. ප්‍රජා මූලික ළමා ආරක්ෂණය යටතේ සිදු කරන ලද වැඩසටහන්

- ආදර්ශ ගම්මාන, සුභසාධක ගම්මාන හා ප්‍රජා මූලික ගම්මාන පිහිටුවීම
- ළමා අයිතිවාසිකම් ප්‍රඥප්තිය පිළිබඳ මෙහෙයුම් කමිටු පැවැත්වීම
- දැනුවත් කිරීමේ වැඩසටහන් පැවැත්වීම

4. විකල්ප ආරක්ෂණය යටතේ සිදු කරන ලද වැඩසටහන්

- අපයෝජනයට පත් දරුවන් පුනරුත්ථාපනය කිරීම
- ආයතනගත ළමුන් සඳහා වෘත්තීය පුහුණුව ලබා දීම
- ආයතනගත ළමුන්ගේ හැකියා ප්‍රවර්ධන වැඩසටහන් පැවැත්වීම

5.1 සෙවණ සරණ කැපකරු මාපිය ක්‍රමය

සෙවණ සරණ කැපකරු මාපිය ක්‍රමය ද ළමුන්ගේ අධ්‍යාපනික අවශ්‍යතා සපුරාලීම මෙන්ම ශාරීරික හා මානසික සංවර්ධනය ලබාදීම අරමුණු කරගනිමින් ක්‍රියාත්මක වන වැඩසටහනකි. මෙහිදී මෙම වැඩසටහන සඳහා දේශීය හා විදේශීය පරිත්‍යාගශීලීන් විසින් දෙපාර්තමේන්තුව වෙත මුදල් ලබාදේ. ඒ අනුව තෝරාගත් අඩු ආදායම්ලාභී පවුල් වල දරුවන් වෙත මෙම වැඩසටහනේ ප්‍රතිලාභ හිමිකම් ලැබේ. 1988 වසරේ සිට ජනාධිපති ලේකම් කාර්යාලයෙන් ක්‍රියාත්මක කරන ලදුව, මෙම වැඩසටහන 1997 වර්ෂයේ සිට මෙම දෙපාර්තමේන්තුව හරහා ක්‍රියාත්මක වේ. මාසයකට රු. 500/- ක මුදලක් අවම වශයෙන් වසර 3 ක් හෝ 5 ක් ඉක්මවන තුරු දරුවාට ගෙවීම් කරනු ලැබේ. අවම මුදල රු. 500/- වුවද රු. 5000/- ක් දක්වා මාසික දීමනාව ගෙවන පරිත්‍යාගශීලීන්ද ඇත. ජාතික ඉතිරි කිරීමේ බැංකුව හරහා පාස් පොතක් මඟින් මෙම මුදල ළමුන්ට නිකුත් කරනු ලැබේ. ඒ අනුව මාසිකව නියමිත දිනට ළමයාට ළඟම පිහිටි තැපැල් හලින් මුදල් ලබා ගත හැකිය.

වර්ෂය	දරුවන් සංඛ්‍යාව (අලුත්)	ගෙවන ලද මුදල (අලුත්)	ළමයින් සංඛ්‍යාව (වාරික ගෙවන ලද)	ගෙවන ලද වාරික මුදල	ගෙවීම් කරන ලද මුළු ළමයින් සංඛ්‍යාව	ගෙවන ලද මුළු මුදල
2013	3	90,000	105	1,552,596	108	1,642,596

5.2 දරුවන්ගේ අධ්‍යාපන අයිතිය තහවුරු කිරීම

පාසල් නොයන ළමුන් පාසල් ගත කිරීම සඳහා වූ වැඩසටහනකි.

සෑම ළමයෙකුටම අධ්‍යාපනය ලබා ගැනීමට අයිතිවාසිකමක් ඇති අතරම ළමා සංවර්ධනයේ දී එය ඉතා වැදගත් සාධකයකි. ළමා කාලය තුල අධ්‍යාපන අවස්ථාව අහිමි වුවහොත් ළමුන්ගේ අනාගතය අඳුරු විය හැකිය. ශ්‍රී ලංකාවේ අධ්‍යාපනය අතරමග නතර කරන ළමුන් නිසා ළමා ශ්‍රමිකයන්, ළමා මව්වරුන් බිහිවීම හා විවිධ අපයෝජන වලට ළමුන් ලක්වන අවස්ථා බහුල වී ඇත. දෙමාපියන් අහිමිවීම, දෙමාපියන්ගේ නොදැනුවත්කම, නොසැළකිල්ල, මව විදේශගතවීම, ආර්ථික දුෂ්කරතා ආදී විවිධ කරුණු මත ළමුන්ගේ පාසැල් අධ්‍යාපනය අතරමග නතරවීම සිදුවනු ඇත.

පරිවාස හා ළමාරක්ෂක සේවා දෙපාර්තමේන්තුව විසින් ශ්‍රී ලාංකික දරුවන්ගේ අධ්‍යාපන අයිතිය තහවුරු කිරීම තුලින් සදාචාරවත් දරු පරපුරක් බිහි කිරීම මෙම වැඩසටහනේ මූලික අරමුණ වේ. මෙහිදි ප්‍රවේශ 2 ක් යටතේ දරුවන්ට උපකාර කරනු ලැබේ. ඔවුන් නම්,

- පාසල් අධ්‍යාපනය ලබන වයසේ පසු වුවත් ආර්ථික දුෂ්කරතා නිසා අතරමග අධ්‍යාපනය නවතා දමා ඇති දරුවන්
- විවිධ හේතූන් මත කඩින් කඩ පාසල් යන දරුවන් ය.

පාසල් නොයන දරුවන් ප්‍රාදේශීය ලේකම් කොට්ඨාශ මට්ටමින් හඳුනාගෙන ඔවුන්ගේ පාසල් නොයාමට හේතුව සොයා බලා ඊට අවශ්‍ය කටයුතු සිදු කර ඔවුන්ව පාසල් ගත කිරීමත්,

උගත් පාඩම් හා ප්‍රතිසන්ධාන කොමිසමේ නිර්දේශ කරන ලද වතු ආශ්‍රිත ළමයින්ගේ අධ්‍යාපනය නඟාසිටුවීම සඳහා පාසල් උපකරණ ලබාදීමත් මෙමඟින් සිදු කරන ලදි.

මෙම වැඩසටහන අදියර කිහිපයකින් ක්‍රියාත්මක කරන ලදි.

- පාසල් උපකරණ ලබාදී ඔවුන් ශක්තිමත් කිරීම.
- අධ්‍යාපනය ලබාදීමේ වැදගත්කම ගැන දරුවන්, ගුරුවරුන්, දෙමාපියන් සඳහා දැනුවත් කිරීමේ වැඩසටහන් කිරීම.
- විදුහල්පතිවරුන්, ගුරුවරුන්, දෙමාපියන් නිලධාරීන් අතර දරුවාට යහපත් වන පරිදි මනා සම්බන්ධීකරණයක් ගොඩ නැගීම.

ප්‍රාදේශීය ලේකම් කාර්යාල වලට අනුයුක්තව සිටින ළමා හිමිකම් ප්‍රවර්ධන නිලධාරීන් මගින් මෙම වැඩසටහන ක්‍රියාත්මක කරන ලදි.

අනු අංකය	පළාත	ළමුන් සංඛ්‍යාව	වැය වූ මුදල
01	බස්නාහිර	289	434000
02	දකුණ	687	1030500
03	මධ්‍යම	624	951000
04	උතුර	105	157500
05	නැගෙනහිර	480	720000
06	වයඹ	376	564000
07	උතුරු මැද	29	43500
08	ඌව	666	999000
09	සබරගමුව	1079	1620000

5.3 කැපකරු දෙගුරු වැඩසටහන

තවදුරටත් දරුවන්ගේ අධ්‍යාපනික අවශ්‍යතා උදෙසා සහයෝගය දෙනු ලබන වැඩසටහනක් ලෙස කැපකරු දෙගුරු වැඩසටහන හඳුන්වා දිය හැකිය. මෙය මාසිකව ලබා දෙනු ලබන අධ්‍යාපනික ශිෂ්‍යත්ව ක්‍රමයක් ලෙස ක්‍රියාත්මක වේ. සුවිශේෂී අධ්‍යාපනික දක්ෂතා ඇති ආර්ථික වශයෙන් අගහිඟකම් මැද ජීවත්වන පාසල් දරුවන් මෙම වැඩසටහනේ ඉලක්ක කණ්ඩායම වේ. මොවුන්ගේ තෝරා ගැනීම හා යොමු කිරීම ළමා හිමිකම් ප්‍රවර්ධන නිලධාරීන් හරහා සිදු කරනු ලබන අතර, මාසයකට රු. 300/-ක, රු. 500/-ක හෝ රු. 750/- ක මුදලක් එක් දරුවෙකු වෙනුවෙන් ලබා දීමට කටයුතු කෙරේ.

අනු අංකය	මාසය	ළමුන් සංඛ්‍යාව	වැය වූ මුදල
01	කොළඹ	81	235300
02	ගම්පහ	114	334400
03	කළුතර	138	400500
04	මහනුවර	156	462300
05	මාතලේ	82	215900
06	නුවරඑළිය	17	54000
07	ගාල්ල	148	473700
08	මාතර	124	427500
09	හම්බන්තොට	105	321700
10	අනුරාධපුරය	168	548500
11	පොළොන්නරුව	16	48600
12	බදුල්ල	113	349000
13	මොණරාගල	103	295700
14	කුරුණෑගල	208	526900
15	පුත්තලම	56	175500
16	රත්නපුරය	103	322100
17	කෑගල්ල	106	326500
18	අම්පාර	15	50800
19	කිලිනොච්චිය	3	7200
20	වව්නියාව	3	7200
21	මඩකලපුව	18	54000
22	යාපනය	71	159300
23	මුලතිව්	2	7200
24	ත්‍රිකුණාමලය	22	72000
25	මන්නාරම	2	7200
එකතුව		**1974**	**5883000**

5.4 නැණදිරිය අධ්‍යාපන ශිෂ්‍යත්ව ක්‍රමය

දෙපාර්තමේන්තුව විසින් 2011 වර්ෂයේ දී අවදානමට පත් විය හැකි දරුවන් සිටින පවුල් හඳුනා ගැනීම සඳහා ක්‍රියාක්තමක කරනු ලැබූ සමීක්ෂණයේ ප්‍රතිඵල පාදක කොට ගනිමින් අධ්‍යාපන අයිතිය ගිලිහී යෑමේ අවධානමට පත් ව ඇති දරුවන්ගේ එම අයිතිය තහවුරු කිරීම සඳහා නැණදිරිය අධ්‍යාපන ආධාර වැඩසටහන හඳුන්වා දෙන ලදී. පෞද්ගලික අංශයේ මූල්‍ය දායකත්වය මත මෙම දෙපාර්තමේන්තුවේ කළමනාකරණ මණ්ඩලයක් මඟින් විවිධ හේතු මත අධ්‍යාපනය අහිමි වීමේ අවදානමට පත් වී ඇති දරුවන් සඳහා මාසික ශිෂ්‍යත්වයක් පිරිනැමීම මෙහි අරමුණයි. මෙම වැඩසටහන ද සෙවණ සරණ කැපකරු මා පිය ක්‍රමය යටතේ උප ව්‍යාපෘතියක් ලෙස ක්‍රියාත්මක කෙරේ. මෙමඟින් එක් දරුවෙකුට රු. 1000 ත් රු. 2000 ත් අතර මුදලක් ලබා දෙනු ඇත.

නැණ දිරිය අධ්‍යාපන ශිෂ්‍යත්ව ආධාර ගෙවීම්

වර්ෂය	දරුවන් සංඛ්‍යාව (අලුත්)	ගෙවන ලද මුදල (අලුත්)	ළමයින් සංඛ්‍යාව (වාරික ගෙවන ලද)	ගෙවන ලද වාරික මුදල	ගෙවීම් කරන ලද මුළු ළමයින් සංඛ්‍යාව	ගෙවන ලද මුළු මුදල
2013	97	668,000	50	1,200,000	147	1,868,000

5.5 නිවුන් දරු ආධාර

අඩු ආදායම්ලාභි පවුල්වල නිවුන් දරුවන්ගේ සෞඛ්‍ය, පෝෂණය හා අනෙකුත් සුභසාධන කටයුතු වෙනුවෙන් මෙන්ම එම දරුවන් අවදානම් තත්වයන්ගෙන් ආරක්ෂා කර ගැනීම පිණිස ලබා දෙන ආධාර ක්‍රමයකි. ප්‍රාදේශීය ලේකම් කොට්ඨාශ මට්ටමින් ලැබෙන ඉල්ලුම්පත්‍ර සඳහා අවශ්‍ය මුදල් සපයා දිම මෙහිදී සිදුවේ.

මේ යටතේ දරුවන් දෙදෙනෙකු සඳහා රු.7500/- ක්ද තුන් දෙනෙකු වෙනුවෙන් රු.15000/- ක් ද සිව් දෙනෙකු සඳහා රු.20000/- ක් ද පස් දෙනෙකු වෙනුවෙන් රු.25000/- ක් ද වශයෙන් මුදල් ගෙවීම් සිදු කරයි.

සෑම ඉල්ලුම් කරුවෙකුටම එක් අවස්ථාවක් පමණක් මෙම ආධාර ක්‍රමය යටතේ ප්‍රතිලාභ ලබා ගැනීමට හැකියාව ලැබේ. ඒ අනුව වසරකට පවුල් 500 කට වැඩි පිරිසකට මෙමඟින් සහන සලසා දීමට අවස්ථාව උදා වී ඇත.

5.6 වෛද්‍ය ආධාර

අඩු ආදායම්ලාභී පවුල් වල දරුවන්ගේ සෞඛ්‍ය හා පෝෂණ ගැටළු සඳහා සහන සැපයීම වෙනුවෙන් මෙම ආධාර ක්‍රමය ක්‍රියාත්මක වේ. එසේම ආබාධිත දරුවන් වෙනුවෙන් ද උපකාර කිරීම මෙහිදී සිදු වේ. ප්‍රාදේශීය ලේකම් කොට්ඨාශ මට්ටමින් ලැබෙන ඉල්ලුම්පත්‍ර සඳහා අවශ්‍ය මුදල් සපයා දීම මෙහිදී සිදු වේ.

මේ යටතේ වෛද්‍ය ප්‍රතිකාර, සැත්කම්, පෝෂණ කටයුතු, ශාරීරික දුර්වලතා වෙනුවෙන් භාවිතා කරන උපකරණ සඳහා ආධාර සැපයීම සිදු කරනු ලබයි. ප්‍රතිකාර හා පෝෂණ කටයුතු වෙනුවෙන් රු.5000/- මුදලක් ද, සැත්කම් සඳහා රු.10000/- ක මුදලක් ද, උපකරණ සඳහා ඒවායේ මිල ගණන් අනුව විවිධ ප්‍රමාණයේ මුදල් ගෙවීම ද සිදු වේ. මෙම ගෙවීම් ප්‍රමාණයන් එම දරුවන්ගේ පවුල් වල විවිධ ස්වභාවයන් හා ඔවුන් මුහුණ පා ඇති දුෂ්කරතාවයන් මත වෙනස් වීමට ද පුළුවන.

සෑම ඉල්ලුම්කරුවෙකුටම එක් අවස්ථාවක් පමණක් මෙම ආධාර ක්‍රමය යටතේ ප්‍රතිලාභ ලබා ගැනීමට හැකියාව ලැබේ. ඒ අනුව වසරකට පවුල් 500 කට පමණ මෙමඟින් සහන සලසා දීමට අවස්ථාව ලැබී ඇත.

5.7 හදිසි විපත් ආධාර

හදිසියේ ඇති වන විපත් නිසා පවුල් වල අසරණ වන දරුවන්ගේ අධ්‍යාපන කටයුතු අඛණ්ඩව කරගෙන යාම සඳහා ලබා දෙන ආධාර ක්‍රමයකි. ක්ෂණිකව පරිසරයේ ඇතිවන ගංවතුර, සුළි සුළං, නාය යෑම්, නිවාස ගිනි ගැනීම්, වැනි තත්වයන් මත දුෂ්කරතාවයන්ට පත් වන දරුවන්ගේ සුභ සාධනය සැලසීම මෙහිදී සිදු වේ. එපමණක් ද නොව පවුල් තුළ දෙමව්පියන් මිය යෑම, දරුවන් අත්හැර දමා යෑම, දෙමව්පියන් හදිසි අනතුරු වලට රෝගාබාධ වලට ගොදුරු වීම, විදේශ ගතව නැවත නොපැමිණීම, දරුවන් තාවකාලික භාරකරුවන් අතට පත් වීම, එම භාරකරුවන් ශාරීරික හා මානසික දුර්වල අය වීම වැනි හේතුන් මත අසරණ වන දරුවන්ට පිහිට වීමට ද මෙම ආධාර ක්‍රමය උපකාරී වේ.

යම් ව්‍යසනකාරි තත්වයක දී දරුවන්ගේ පාසල් උපකරණ විනාශ වි ඇත්නම් ඒ වෙනුවෙන් එක් පවුලක් සඳහා රු.5000/- ක ආධාරයක් ලබා දේ. එසේ වුව ද ඒ ඒ අවස්ථාවන්හි ඇති වන හානිදායක තත්වයේ ප්‍රබලතාවය මත ලබා දෙන ආධාර මුදල වෙනස් විමට පුළුවන. කුමන හෝ ව්‍යසනකාරි තත්වයක දී වුවත් දරුවන්ගේ අධ්‍යාපන කටයුතු කරගෙන යාමට දායක විම මෙහි ප්‍රධාන අරමුණ වේ.

ප්‍රාදේශීය ලේකම් කොට්ඨාශ මට්ටමින් ලැබෙන ඉල්ලුම්පත්‍ර සඳහා අවශ්‍ය මුදල් සපයා දීම මෙහි දී සිදු වේ.

		නිවුන් දරු ආධාර		වෛද්‍ය ආධාර		හදිසි විපත් ආධාර	
පළාත	දිස්ත්‍රික්කය	පවුල් ගණන	මුදල	පවුල් ගණන	මුදල	පවුල් ගණන	මුදල
බස්නාහිර පළාත	කොළඹ	33	127500	09	50000	03	11250
	ගම්පහ	32	135000	23	125000	14	70000
	කළුතර	51	195000	10	65000	09	31500
	එකතුව	116	457500	42	240000	26	112750
මධ්‍යම පළාත	මහනුවර	43	165000	22	120000	127	152000
	මාතලේ	18	67500	10	90000	01	5000
	නුවරඑළිය	22	82500	02	10000	1027	487800
	එකතුව	83	315000	34	220000	1155	644800
වයඹ පළාත	කුරුණෑගල	74	285000	40	219000	282	239500
	පුත්තලම	25	97500	04	30000	01	5000
	එකතුව	99	382500	44	249000	283	244500
සබරගමු පළාත	රත්නපුර	44	165000	36	170000	03	26850
	කෑගල්ල	16	60000	19	120000	01	5000
	එකතුව	60	225000	55	290000	4	31850
දකුණු පළාත	ගාල්ල	53	210000	16	85000	08	12000
	මාතර	60	225000	16	80000	04	20000
	හම්බන්තොට	52	195000	16	81000	04	10000
	එකතුව	165	630000	48	246000	16	42000
ඌව පළාත	බදුල්ල	53	210000	12	70000	03	10000
	මොණරාගල	18	67500	21	110000	03	15000
	එකතුව	71	277500	33	180000	6	25000
උතුරු මැද පළාත	අනුරාධපුරය	30	120000	17	95000	01	5000
	පොලොන්නරුව	13	52500	08	52000	--	--
	එකතුව	43	172500	25	147000	1	5000
නැගෙනහිර පළාත	අම්පාර	28	105000	27	150000	02	5000
	මඩකලපුව	34	136500	113	585000	705	1190600
	ත්‍රිකුණාමලය	13	52500	21	110000	--	--
	එකතුව	75	294000	161	845000	707	1195600
උතුරු පළාත	යාපනය	23	90000	38	215000	37	39700
	මුලතිව්	04	15000	--	--	--	--
	වව්නියාව	04	15000	01	5000	--	--
	කිලිනොච්චි	12	45000	--	--	--	--
	මන්නාරම	14	52500	12	65000	03	35000
	එකතුව	57	217500	51	285000	40	74700

5.8 සෙනෙහස ඉතිරි කිරීමේ ගිණුම

සුනාමි ව්‍යසනයෙන් දෙමව්පියන් දෙදෙනාම අහිමි අවු.18 ට අඩු දරුවන් සඳහා ක්‍රියාත්මක වන වැඩසටහනකි. 2006 වර්ෂයේ මෙම වැඩසටහන ආරම්භ වූ අතර එහි දී ළමුන් 689 දෙනෙකු ඇතුළත් විය. 2013 දෙසැම්බර් මාසය වන විට මෙහි සිටින ළමුන් සංඛ්‍යාව 236 ක් විය. සෑම මසකම අවු.18 සම්පූර්ණ වන ළමුන් මෙම වැඩසටහනින් ඉවත් වේ.

මෙම දෙපාර්තමේන්තුව මහජන බැංකු මූලස්ථානය සමඟ එක්ව මෙම වැඩසටහන ක්‍රියාත්මක කරගෙන යනු ලබයි. සෑම මාසයකම අදාළ ළමුන් වෙනුවෙන් මෙම දෙපාර්තමේන්තුව මඟින් මහජන බැංකුව වෙත මුදල් (චෙක්පත් මඟින්) යැවීම සිදු කරයි.

වයස සම්පූර්ණ වන ළමුන් පිළිබඳව බැංකුව මඟින් දෙපාර්තමේන්තුව වෙත මාසිකව දැනුම් දෙන අතර, මුදල් යැවීමට අදාළව එම ළමුන්ගේ තොරතුරු ප්‍රාදේශීය ලේකම් කොට්ඨාශ මට්ටමින් ගෙන්වාගෙන මහජන බැංකුව වෙත දැනුම් දීම මෙම මෙම දෙපාර්තමේන්තුව මඟින් සිදු කරනු ලබයි. බැංකුව මඟින් අදාළ ළමුන් වෙත මුදල් යවා එම තොරතුරු දෙපාර්තමේන්තුව වෙත දැනුම් දීම සිදු වේ.

2013 වර්ෂයේ සෙනෙහස ගිණුමේ මුදල් වැය වූ ආකාරය :

අනු අංකය	මාසය	ළමුන් සංඛ්‍යාව	වැය වූ මුදල
01	ජනවාරි	208	312000
02	පෙබරවාරි	206	309000
03	මාර්තු	202	303000
04	අප්‍රේල්	198	297000
05	මැයි	198	297000
06	ජූනි	197	295500
07	ජූලි	195	292500
08	අගෝස්තු	194	291000
09	සැප්තැම්බර්	193	289500
10	ඔක්තෝම්බර්	191	286500
11	නොවැම්බර්	190	285000
12	දෙසැම්බර්	189	283500

5.9 ළමා සමාජ හා ළමා සභාව පිහිටුවීමේ ව්‍යාපෘතිය

ළමා අයිතිවාසිකම් ප්‍රඥප්තියේ සඳහන්ව ඇති පරිදි 12,13,14 යන ව්‍යවස්ථාවන් මගින් ආවරණය වන ළමයින්ගේ සහභාගීත්ව අයිතිය තහවුරු කරමින් ළමයින් බලගැන්වීමේ ප්‍රධාන අරමුණින් යුතුව 2007 වර්ෂයේ ග්‍රාම නිලධාරී කොට්ඨාශ මට්ටමින් ළමා සමාජ පිහිටුවන ලදි. මෙසේ පිහිටුවා ගන්නා ලද ළමා සමාජ තුළින් දරුවන්ගේ සංවර්ධනයට, සාරධර්ම වර්ධනයට, කුසලතා වර්ධනයට අදාළ වැඩසටහන් රාශියක් සෑම ප්‍රාදේශීය ලේකම් කොට්ඨාශයකම ක්‍රියාත්මක කර ඇත.

ප්‍රාදේශීය ලේකම් කොට්ඨාශ මට්ටමින් පිහිටුවා ඇති ළමා සමාජ ඒකරාශී කරගනිමින් ප්‍රාදේශීය ළමා සභා ද, ප්‍රාදේශීය ළමා සභාවේ නිලධාරී මණ්ඩලයේ එකතුවෙන් දිස්ත්‍රික් ළමා සභා ද මේ වන විට පිහිටුවා ඇත. සෑම ප්‍රාදේශීය ලේකම් කොට්ඨාශයකම ප්‍රාදේශීය ළමා සභාවක් හා සෑම දිස්ත්‍රික්කයකම දිස්ත්‍රික් ළමා සභාවක් ද මේ වන විට පිහිටුවා ඇත. දිස්ත්‍රික් ළමා සභාවල එකතුවෙන් ජාතික ළමා සභාවක්ද ස්ථාපිත කර ඇත. ළමා සමාජ මගින් දරුවන්ට කුසලතා සංවර්ධන වැඩසටහන් ක්‍රියාත්මක කිරීම, ළමා සමාජ වල පුස්තකාල වලට පොත් ලබා දීම, යහගුණ ප්‍රවර්ධනය කිරීමේ වැඩසටහන් ක්‍රියාත්මක කර ඇත.

ප්‍රාදේශීය ළමා සභාව ක්‍රියාත්මක කිරීම සඳහා වර්ෂයේ මුල ප්‍රතිපාදන වෙන් කිරීම

ප්‍රාදේශීය ළමා සභාවට අයත් ළමුන් රැස් කර වර්ෂයේ ක්‍රියාත්මක වන වැඩසටහන් පිළිබඳව සහ ළමා සභාව රැස් කිරීමට අදාළව පවතින ගැටලු පිළිබඳ තීරණ තීන්දු ගැනීම වෙනුවෙන් එක් ළමා සභාවකට රු.3000/- බැගින් වෙන් කෙරේ. දැනට දකුණ, වයඹ, සබරගමුව, උතුරු මැද, බස්නාහිර, මධ්‍යම යන පළාත් වල ප්‍රාදේශීය ලේකම් කොට්ඨාශ සඳහා සහ වවුනියාව සමහර ප්‍රාදේශීය ලේකම් කොට්ඨාශ සඳහා යාපනය, මන්නාරම, අම්පාර, මඩකලපුව යන දිස්ත්‍රික්ක වල සමහර ප්‍රාදේශීය ලේකම් කොට්ඨාශ සඳහා මෙම මුදල් ප්‍රතිපාදන වෙන් කිරීම සිදු කරයි.

දිස්ත්‍රික් ළමා සභාව

මේ සඳහා වර්ෂය ආරම්භයේ දී එක් දිස්ත්‍රික්කයකට රු.4000/- බැගින් උතුරු පළාතේ මුලතිව් දිස්ත්‍රික්කය හැර දිවයිනේ සියලුම පළාත් වල සියලුම දිස්ත්‍රික්ක සඳහා ළමා සභා ක්‍රියාත්මක කර පවත්වාගෙන යාම සඳහා ප්‍රතිපාදන වෙන් කෙරේ. දිස්ත්‍රික් ළමා සභාවේ රැස්වීම් පැවැත්වීම සඳහා මෙසේ වර්ෂයේ මුල ප්‍රතිපාදන වෙන් කෙරේ.

ළමා සමාජ වල දරුවන්ගේ නිර්මාණශීලී හැකියාවන් වර්ධනය කිරීම

ළමා සමාජ වල දරුවන්ගේ නිර්මාණශීලී හැකියාවන් වර්ධනය කිරීම සඳහා විවිධ වැඩසටහන් ප්‍රාදේශීය ලේකම් කොට්ඨාශ මට්ටමෙන් පවත්වන ලදි. ළමා සමාජ තව දුරටත් සක්‍රීය කරමින් දරුවන්ගේ සහභාගීත්වය, සහෝදරත්වය, කුසලතා වර්ධනය සඳහා මෙවැනි වැඩසටහන් ක්‍රියාත්මක කරනු ලබයි.

ළමා සමාජ / ළමා සභා දරුවන්ගේ ක්‍රීඩා කෞෂල්‍ය වර්ධනය තුළින් පෞරුෂත්ව සංවර්ධනය ඇති කිරීම

ළමා සමාජ / ළමා සභා දරුවන්ගේ ක්‍රීඩාව සඳහා සහභාගීත්වය වර්ධනය කිරීම සහ ක්‍රීඩා කෞෂල්‍ය දියුණු කිරීමේ අරමුණු ඇතිව ළමා සමාජ මඟින් මෙවැනි වැඩසටහන් ක්‍රියාත්මක කරයි. ක්‍රීඩාවේ ඇති වැදගත්කම සහ ඒ තුළින් පෞරුෂත්ව සංවර්ධනය ඇති කිරීම ද අරමුණු අතර වේ.

ජාතික / ආගමික / සංස්කෘතික උත්සව පැවැත්වීම

සමාජය තුළින් ගිලිහී යන අවුරුදු චාරිත්‍ර වාරිත්‍ර හා ජන ක්‍රීඩා ඇතුළු සංස්කෘතිකාංග පිළිබඳ ළමුන්ට අවබෝධයක් ලබා දීම ඉදිරි අනාගතය සඳහා වැදගත් වේ. එම නිසා ළමා සමාජ දරුවන් සඳහා මෙවැනි අවුරුදු උත්සව පැවැත්වීම අරමුණු වේ.

එමෙන්ම ආගමික උත්සව, ජාතික උත්සව දින පිළිබඳ ඇති වැදගත්කම ළමුන්ට තහවුරු කර දීම සඳහා එවැනි දින උත්සව පැවැත්වීම ළමා සමාජ / ළමා සභා මඟින් සංවිධානය කෙරේ.

පුස්තකාල සංවර්ධනය කිරීම

ළමා සමාජ මඟින් පවත්වාගෙන යන පුස්තකාල වල අඩුපාඩු සම්පූර්ණ කර සංවර්ධනය කිරීම සඳහා දෙපාර්තමේන්තුව උදව් උපකාර කරයි. ළමුන්ගේ කියවීමේ රුචිය වර්ධනය කිරීම, දැනුම වර්ධනය කිරීම, ආකල්ප සංවර්ධනය යන අරමුණු පුස්තකාල ව්‍යාප්ත කිරීමෙන් සිදු වේ.

අධ්‍යයන චාරිකා

ළමා සමාජ වල දරුවන්ගේ සහභාගීත්වය වර්ධනය කිරීම, ළමා සමාජ අතර අත්දැකීම් හුවමාරු කර ගැනීම, විනෝදය හා රසාස්වාදය ලබා දීම සහ දරුවන්ගේ අධ්‍යාපන කටයුතු සඳහා ප්‍රායෝගික අත්දැකීම් ලබා ගැනීමේ අරමුණු ඇතිව ළමා සමාජ දරුවන් අධ්‍යයන චාරිකා රැගෙන යාම සිදු කරයි.

නායකත්ව පුහුණු වැඩමුළු / කඳවුරු පැවැත්වීම

දරුවන්ගේ පෞරුෂත්වය වර්ධනය, දැනුම කුසලතා ආකල්ප වර්ධනය, දරුවන් පරිසරයට සංවේදී හා ගවේෂණශීලී දරු පිරිසක් බවට පත් කිරීම, නායකත්ව කුසලතා වර්ධනයට මෙවැනි වැඩසටහන් ක්‍රියාත්මක කෙරේ.

සෞඛ්‍යයට ඇති අයිතිය තහවුරු කිරීම

පෙර පාසල් හා පාසල් දරුවන්ගේ ඇති විවිධ ලෙඩ රෝග හඳුනා ගැනීමේ අරමුණ ඇතිව දුෂ්කර පළාත් වල ළමා සායන පැවැත්වීම සිදු කෙරේ. මෙමඟින් දරුවන් සඳහා,

i. යහපත් සෞඛ්‍යයක් පවත්වාගෙන යාමේ වැදගත්කම පිළිබඳ දෙමාපියන්ට අවබෝධයක් ලබා දේ.
ii. විශේෂඥ වෛද්‍ය සායන වලට ඉදිරිපත් වීමට හැකියාවක් නොමැති දරුවන්ට අවස්ථාවක් ලබා දීම.
iii. ශ්‍රවණ, දෘෂ්‍ය ආදියෙහි සුළු වශයෙන් ආබාධ සහිත දරුවන් හඳුනා ගෙන අවශ්‍ය මැදිහත්වීම් කිරීම.
iv. ඉතා කුඩා මැදිහත්වීමකින් සුව කල හැකි රෝග සහිත දරුවන් කල් තියා හඳුනා ගැනීමට හැකියාව ඇත.

රස වින්දනාත්මක වැඩසටහන් ක්‍රියාත්මක කිරීම

පාසල් විෂය ධාරාවන් තුළ කොටු වී සිටින දරුවන් එළිමහනේ ප්‍රසාංගික අත්දැකීමක් කරා ගෙන යමින් ඔවුන්ගේ ගීත රසවින්දනාත්මක හැකියාවන් දියුණු කිරීම හා විවිධ සමාජ ගැටලු වලින් පීඩාවට පත්ව සිටින දරුවන්ට ගැටලු වලින් මදකට හෝ නිදහස් වීම තුළින් සිත සැහැල්ලු කර ගැනීමට හැකියාවක් මෙවැනි වැඩසටහන් තුළින් සිදුවන නිසා ළමා සමාජ / ළමා සභා දරුවන් සඳහා මෙවැනි වැඩසටහන් සංවිධානය වැදගත් වේ.

වැඩසටහන	2012 දෙසැම්බර් මසට ප්‍රගතිය		
	ප්‍රාදේශීය / දිස්ත්‍රික් ලේකම් කාර්යාලය	වැඩමුළු ගණන	මුදල රු.
01. ප්‍රාදේශීය ළමා සභාව ක්‍රියාත්මක කිරීමට අදාළව වර්ෂයේ මුල ප්‍රතිපාදන වෙන් කිරීම	ප්‍රාදේශීය ලේකම් කාර්යාල වල පවත්වන ළමා සභා රැස්වීම්	රැස්වීම් 295	85000
02. දිස්ත්‍රික් ළමා සභාව ක්‍රියාත්මක කිරීමට අදාළව වර්ෂයේ මුල දිස්ත්‍රික් ලේකම් කාර්යාලයට ප්‍රතිපාදන ලබා දීම	දිස්ත්‍රික් 24 ක් පමණ	රැස්වීම් 24	96000
03. ළමා සමාජ / ළමා සභා දරුවන්ගේ නිර්මාණශීලී හැකියාවන් වර්ධනය කිරීමේ වැඩසටහන් පැවැත්වීම	බේරුවල	02	7000
	හපුතලේ	01	25000
	අත්තනගල්ල	01	5000
	පොල්පිතිගම	01	12000
	කළුතර දි.ලේ.	01	7500
	බලපිටිය	01	18600
04. ප්‍රාදේශීය මට්ටමින් නාට්‍ය තරඟ පැවැත්වීම	ප්‍රාදේශීය ලේකම් කා.	271	813000
දිස්ත්‍රික් මට්ටමින් නාට්‍ය තරඟ පැවැත්වීම	දිස්ත්‍රික් ලේකම් කා.	24	125000
05. ජාතික / ආගමික/ සංස්කෘතික උත්සව පැවැත්වීම (ළමා සමාජ/ ළමා සභා දරුවන් සඳහා)	දොම්පෙ	02	54000
	හපුතලේ	01	30000
	දික්වැල්ල	01	30000
	කලවාන	01	26700
	රුවන්වැල්ල	01	25000
	අරණායක	01	25000
	වැලිකන්ද	01	25000
	හබරාදුව	01	22500
	පස්බාගේ කෝරලේ	01	10000
	පාදුක්ක	01	7000
	වරකාපොල	01	6500
	පාතදුම්බර	01	5000
	හෝමාගම	01	2100
	නාත්තන්ඩිය	01	2000
06. පුස්තකාල සංවර්ධනය කිරීම සඳහා ආධාර කිරීම	අම්බලන්ගොඩ	01	15000
07. දිස්ත්‍රික් ළමා සභා ප්‍රතිසංවිධානය	කුරුණෑගල දි. ලේ.	01	15000
	කෑගල්ල දි. ලේ.	01	20000
	මාතලේ දි. ලේ.	01	10000
08. ළමා සමාජ/ ළමා සභා දරුවන් සඳහා විවිධ දැනුවත් කිරීම් වැඩසටහන් පැවැත්වීම	මීගමුව	01	10000
	උහන	01	4500
	කළුතර දි. ලේ.	01	11000
	ගම්පහ දි. ලේ.	02	35000
09. ළමා සමාජ/ ළමා සභා දරුවන් සඳහා නායකත්ව වැඩමුළු / කඳවුරු පැවැත්වීම	කෝරලේ පත්තු බටහිර	01	25000
	මහරගම	01	3900
	හලාවත	01	6000
	නාරම්මල	01	8000

5.10 ආදර්ශ ළමා ගම්මාන වැඩසටහන

පරිවාස හා ළමාරක්ෂක සේවා දෙපාර්තමේන්තුව යටතේ 2008 වර්ෂයේ දී නව වැඩසටහනක් ලෙස ආරම්භ වූ මෙය දැනට වසර හයක් තිස්සේ දිවයින පුරා ප්‍රාදේශීය ලේකම් කොට්ඨාස 331ක ක්‍රියාත්මක වේ. සෑම ප්‍රාදේශීය ලේකම් කොට්ඨාසයකම මූලික ළමා අයිතීන් උල්ලංඝණය වී ඇති දරුවන් වැඩි ප්‍රමාණයක් ජීවත්වන ගම්මානයක් බැගින් තෝරා ගෙන එය ළමා මිතුරු ගම්මානයක් බවට පත් කිරීම සඳහා අවශ්‍ය කටයුතු සැලසීම මෙම වැඩසටහන මගින් සිදු කරනු ලැබේ. අදාල ගම්මානය තුළ හඳුනාගන්නා ලද සුවිශේෂී ගැටළුව හෝ ගැටළු නිරාකරණය කිරීමට හෝ නිරාකරණය කිරීම සඳහා අවශ්‍ය මූලික පියවරයන් ක්‍රියාත්මක කිරීම සඳහා මූලික වශයෙන් රු. 2000 බැගින් කොට්ඨාස 331ක් සඳහා රු. 662000 ක මුදලක් ලබා දෙන ලදි.

5.11 ළමා අයිතිවාසිකම් පිළිබඳ මෙහෙයුම් කමිටු වැඩසටහන

ශ්‍රී ලංකාව විශ්ව ළමා ප්‍රඥප්තිය සඳහා අත්සන් කිරීමෙන් පසු මෙරට දරුවන්ගේ අයිතිවාසිකම් සුරක්ෂිත කිරීම සඳහා ගනු ලැබූ ඉතා වැදගත් පියවරක් ලෙස මෙම වැඩසටහන හැඳින්විය හැක. මෙම මෙහෙයුම් කමිටු 2000 වසරේදී සමාජ සේවා අමාත්‍යාංශය මඟින් නිකුත් කරන ලද අංක MSS/3/4/161 දරණ චක්‍රලේඛය මඟින් පිහිටුවන ලද අතර, මෙම දෙපාර්තමේන්තුව මඟින් නිකුත් කරන ලද අංක PCC/CROP/11/3/4 දරණ චක්‍රලේඛය මඟින් නැවත කෙටුම්පත් කරන ලදි. දිවයිනේ සෑම ප්‍රාදේශීය ලේකම් කොට්ඨාසයක්ම ආවරණය වන පරිදි ජාතික මට්ටමේ සිට ග්‍රාමීය මට්ටම දක්වා සියළු අවස්ථාවන් සඳහා මෙම මෙහෙයුම් කමිටු පිහිටුවන ලදි. ළමුන්ට ජීවත්වීම සඳහා සුවදායී පරිසරයක් නිර්මාණය කිරීම අරමුණු කරගෙන ක්‍රියාත්මක කරන ලද මෙම වැඩසටහනේදී කමිටු ශක්තිමත් කිරීම තුළ ළමා අයිතිවාසිකම් සුරක්ෂිත කිරීම සඳහා වූ ආදර්ශ ගම්මාන වැඩසටහන මෙන්ම, ළමා සහභාගීත්වය පුළුල් කිරීම සඳහා වූ ළමා සමාජ වැඩසටහනේ ද ක්‍රමික දියුණුවක් ඇති කිරීම ද මෙමඟින් බලාපොරොත්තු වූ දෙවන ප්‍රතිඵලයයි. මේ සඳහා එක් ප්‍රාදේශීය ලේකම් කොට්ඨාසයකට රු. 3000 බැගින් ලබාදුන් අතර වැය කරන ලද මුළු වියදම රු. 962000 කි.

අනු අංකය	පළාත	වැය වූ මුදල
01	බස්නාහිර	125000
02	මධ්‍යම	116000
03	දකුණ	141000
04	උතුර	69000
05	නැගෙනහිර	104000
06	වයඹ	138000
07	උතුරු මැද	107000
08	ඌව	78000
09	සබරගමුව	84000

5.12 උගත් පාඩම් හා ප්‍රතිසන්ධාන කොමිෂන් සභා නිර්දේශ ක්‍රියාත්මක කිරීම

උගත් පාඩම් හා ප්‍රතිසන්ධාන කොමිෂන් සභාව මඟින් කරන ලද නිර්දේශ ක්‍රියාත්මක කිරීම සඳහා වතු ආශ්‍රිතව ජීවත්වන ද්‍රවිඩ සම්භවයක් පවතින ජනතාවගේ දරුවන් හා දීර්ඝ කාලයක් පැවති යුධමය වාතාවරණය හේතු කොට ගෙන අවතැන් වූ දරුවන් ඉලක්ක කරගෙන මෙම වැඩසටහන් ක්‍රියාත්මක කරන ලදි. මෙම ප්‍රදේශවල ජීවත්වන දරුවන්ගේ මූලික අයිතිවාසිකම් ආරක්ෂා කරමින් සුරක්ෂිත ළමා වියක් නිර්මාණය කර දීම මෙම වැඩසටහනේ මූලික අරමුණ විය. දරුවන්ගේ පහසුකම් සැලසීමත්, ඔවුන් වෙනුවෙන් සතුටු මධ්‍යස්ථාන පිහිටුවීමත්, චිත්‍ර කලාව, සංගීතය, නැටුම් හා ක්‍රීඩා පැවැත්වීමත්, සාක්ෂරතාවය අහිමි වූ දරුවන් වෙනුවෙන් සාක්ෂරතා පන්ති පැවැත්වීමත් මෙහි ක්‍රියාකාරකම් විය. ප්‍රාදේශීය ලේකම් කොට්ඨාසවලින් ලද ඉල්ලීම් වලට අනුව ප්‍රතිපාදන ලබා දෙන ලදි.

අනු අංකය	දිස්ත්‍රික්කය	ලබා දුන් මුදල
01	කොළඹ	66000
02	කළුතර	50000
03	මහනුවර	80000
04	මාතලේ	30000
05	නුවරඑළිය	75000
06	ගාල්ල	190000
07	මාතර	50000
08	හම්බන්තොට	7000
09	කුරුණෑගල	45000
10	බදුල්ල	279000
11	මොණරාගල	64000
12	රත්නපුර	85000
13	කෑගල්ල	55000

5.13 දැනුවත් කිරීමේ වැඩසටහන්

ළමා අයිතිවාසිකම් පිළිබඳ, ළමා අපයෝජනයන් පිළිබඳ, අපයෝජනයන්ගෙන් ළමුන් ආරක්ෂා කර ගැනීම, දරුවන්ගේ ආරක්ෂාව පිළිබඳව සමස්තය තුළ වගකීම් සහගත පොදු කතිකාවතක් ගොඩ නැගීම අරමුණු කරගෙන, දීප ව්‍යාප්තව දරුවන් ඇතුළු ප්‍රජාව දැනුවත් කිරීමේ වැඩසටහන් මාලාවක් පවත්වන ලදි. මෙහිදී ඉලක්කගත කණ්ඩායම් ලෙස පාසල් සිසුන්, දෙමාපියන්, ගුරුවරුන්, රාජ්‍ය නිලධාරීන්, රාජ්‍ය නොවන සංවිධානවල සාමාජිකයින් සහ සිවිල් ප්‍රජාව තෝරා ගන්නා ලදි.

යොවුන් දරුවන් ඉලක්ක කර ගනිමින් සෑම ප්‍රාදේශීය ලේකම් කොට්ඨාසයක්ම ආවරණය වන පරිදි පළමු වැඩසටහන් මාලාව "තටු සවිමත් සමනල වියක්" නමින් ක්‍රියාවට නංවන ලදි. මෙහිදී යොවුන් දරුවන් යොවුන් විය වගකීමෙන් ගත කළ යුතු බව ළමුන්ට වටහා දීම, දැනුවත්

භාවය ලබා ගැනීම තුළින් ළමුන් විසින් පෙළඹෙන අපචාරී ක්‍රියාවන් අවම වීම, අපයෝජනයන්ගෙන් ආරක්ෂාකාරී වීම සඳහා ළමුන් සවිබල ගැන්වීම ප්‍රධාන අරමුණු විය.

දෙවන වැඩසටහන් මාලාව "අපේ සමනලුන්ගේ තටු සවිමත් කරමු" නමින් යොවුන් දරුවන්ගේ දෙමාපියන් දැනුවත් කිරීම සඳහා ඉහත අරමුණුම මූලික කරගෙන පවත්වන ලදි.

කොට්ඨාසය	ප්‍රතිලාභීන්	වෙන් කළ මුදල	ව්‍යාපෘතිය
ප්‍රා.ලේ.කො. 293	29400	3500000	තටු සවිමත් සමනල් වියක්
දි.ලේ.කා. 24	4800	360000	අපේ සමනලුන්ගේ තටු සවිමත් කරමු

5.14 ආයතනගත ළමුන් පුනරුත්ථාපනය කිරීම

පරිවාස හා ළමාරක්ෂක සේවා දෙපාර්තමේන්තුව යටතේ ලියාපදිංචි ස්වේච්ඡා ළමා නිවාස සහ රජයේ ළමා නිවාස වල පුනරුත්ථාපන ක්‍රියාවලියට යොමු වී සිටින ළමුන්ගේ සුභසාධනය සඳහා මෙම ව්‍යාපෘතිය මඟින් මූල්‍ය සහය ලබා දෙනු ඇත. ළමා නිවාස වල සෘජු අධීක්ෂණය සහ නඩත්තුව පළාත් පරිවාස හා ළමාරක්ෂක සේවා දෙපාර්තමේන්තුව සතු වගකීමක් වුවද ජාතික දෙපාර්තමේන්තුව ද ළමා රැකවරණ ආයතන නඟා සිටුවීමේ ක්‍රියාදාමයට උරදෙමින් සිටී. එම ආයතනවල සිටින ළමුන්ගේ වෘත්තීය පුහුණුවීම් හා විවිධ කුසලතා වර්ධනය කිරීමේ කටයුතු සඳහා මෙම ව්‍යාපෘතිය වර්ෂයකට විශාල මුදලක් වැය කරයි. පළාත් පරිවාස හා ළමාරක්ෂක සේවා දෙපාර්තමේන්තු කොමසාරිස්වරුන්ගේ ඉල්ලීම් හා නිර්දේශ මත මෙම මුදල් ලබා දෙනු ඇත.

අනු අංකය	පළාත	වෙන් කළ මුදල	ව්‍යාපෘතිය
01	ඌව	50000	මොණරාගල ළමා සංවර්ධන මධ්‍යස්ථානය නර්තන පුහුණුව සඳහා
02	වයඹ	72000	මුදිත ළමා නිවාසයේ නර්තන දීමනාව ලබාදීම

5.15 පරත්ත ළමා පුහුණු හා උපදේශන සේවා ජාතික මධ්‍යස්ථානය

අපයෝජන සිදුවීමක් හෝ ළමුන් වෙනුවෙන් වන අයිතිවාසිකමක් උල්ලංඝණය වීමෙන් මානසික ගැටලු වලට බඳුන් වන ගැහැණු දරුවන්ගේ උපදේශන, අවශ්‍යතා සඳහා පිහිටුවන ලද ආයතනයක් ලෙස පරත්ත ළමා පුහුණු හා උපදේශන සේවා මධ්‍යස්ථානය දැක්විය හැකිය.

මධ්‍යම රජය යටතේ පරිවාස හා ළමාරක්ෂක සේවා දෙපාර්තමේන්තුව යටතේ පිහිටුවා ඇති එකම ළමා රැකවරණ ආයතනය මෙය වේ.

එකවර ළමයින් 25 ක් වෙනුවෙන් උපදේශනය, වෘත්තීය පුහුණුව, විධිමත් අධ්‍යාපනය නොලද

අයට අවශ්‍ය අධ්‍යාපනය මෙම මධ්‍යස්ථානයෙන් ලබා ගැනීමේ හැකියාව ඇත. 2013 වර්ෂය ආරම්භයේ දී ගැහැණු දරුවන් 17 ඇතුලත්ව සිටි අතර, උපදේශනය හා වෘත්තීය පුහුණුව ලබා දීමෙන් පසු ආපසු තම නිවෙස්වලට හා ළමා නිවාස වලට යොමු කර තිබේ. 2013.06.23 අළුත් වැඩියා කටයුතු සඳහා ආයතනය තාවකාලිකව වසා දැමීමට සිදු විය. 2013.12.18 දින නැවත ආයතන කටයුතු ආරම්භ වූ අතර ඇතුලත් කරන ලද ළමුන් සංඛ්‍යාව 20 කි.

ප්‍රාදේශීය මට්ටමේ රාජකාරී ඉටු කරන ළමා හිමිකම් ප්‍රවර්ධන නිලධාරීන්ගේ යොමු කිරීම මත, අධිකරණ නියෝග මත හා පළාත් පරිවාස දෙපාර්තමේන්තුවල ඉල්ලීම් අනුව මෙම ආයතනයේ පුහුණුව සඳහා ළමයින් ඇතුළත් කරනු ලැබේ.

සියළුම ගැහැණු දරුවන් නේවාසිකව රඳවා මාස 06 ක කාලසීමාවක් තුළ අදාළ උපදේශනය හා පුහුණුවීම ලබා දෙනු ඇත. එම කාලය තුල ළමයින්ගේ ආරක්ෂාව සඳහා සහකාර වෝර්ඩින් වරියන් තිදෙනෙක්, මුරකරුවන්, ආයතනයේ ස්ථාන භාර නිලධාරී මෙන්ම අධ්‍යාපන උපදේශිකාවන් ද ක්‍රියා කරනු ලැබේ.

මෙම වසර තුළ ආයතනයේ අළුත්වැඩියා කටයුතු සහ උපකරණ මිලදී ගැනීම සඳහා රු. 1,198,941 ක් වැය කරන ලදි.

5.16 ළමා නිවාස ගුණාත්මක තත්වයෙන් ඉහළ නැංවීම

සියළුම පළාත්වල පිහිටි රජයේ හා ලියාපදිංචි ස්වේච්ඡා ළමා නිවාස වල ගුණාත්මක භාවය ඉහළ නැංවීම සඳහා පරිවාස හා ළමාරක්ෂක සේවා පළාත් කොමසාරිස්වරුන් විසින් හඳුනාගෙන ඉදිරිපත් කරනු ලබන සංවර්ධන යෝජනා සඳහා මූල්‍ය සහාය ලබා දීම ඉහත වැඩසටහන යටතේ සිදු කරනු ලබයි.

වාර්ෂිකව හඳුනා ගන්නා මෙම සංවර්ධන වැඩසටහන්වල අවශ්‍යතාවයන් තහවුරු කර ගැනීමෙන් අනතුරුව ඇස්තමේන්තුගත මුදලින් කොටසක් හෝ සම්පූර්ණ මුදල පළාත් කොමසාරිස් වෙත යොමු කරනු ලැබේ. ඒ අනුව නිසි පරිදි ව්‍යාපෘතිය ක්‍රියාත්මක කර අවසන් බිල්පත්වල පිටපත් සහ වියදම් වාර්තා සහිතව තොරතුරු ප්‍රධාන කාර්යාලය වෙත ගෙන්වා ගනු ලැබේ. මෙම ව්‍යාපෘතිවල සියලු ප්‍රගති හා විමසීම් කටයුතු ද පසුවිපරම් කටයුතු ද අධීක්ෂණය ද පළාත් පරිවාස හා ළමාරක්ෂක සේවා කොමසාරිස්වරුන් සතු කාර්යයක් වේ.

ඒ අනුව 2013 වර්ෂයේ දී මෙම වැය ශීර්ෂය යටතේ දිවයිනේ පුරා පිහිටි ළමා නිවාස ගුණාත්මක තත්වයෙන් ඉහළ නැංවීම සඳහා රු. 7,521,371 ක් වැය කරන ලදි.

5.17 යුනිසෙෆ් ව්‍යාපෘතිය

යුනිසෙෆ් ව්‍යාපෘතිය යටතේ පරිවාස හා ළමාරක්ෂක සේවා දෙපාර්තමේන්තුව ක්‍රියාත්මක කරනු ලබන "ළමාරක්ෂණය" සඳහා වන ව්‍යාපෘතිය තුළ 2013 වර්ෂය තුළදී සිද්ධි කළමණාකරණ මාර්ගෝපදේශය ක්‍රියාවට නැංවීම පිළිබඳ ප්‍රගති සමාලෝචන පළාත් මට්ටමින් පවත්වා ඇත. ඒ අනුව සිද්ධි කළමණාකරණය ප්‍රතිපත්තීන්ට අදාලව අවදානම් තත්වයන්ට ගොදුරු වී ඇති ළමුන් වෙනුවෙන් ප්‍රතිකාරාත්මක සැලසුම් සකස් කිරීමේ කාර්යය ප්‍රාදේශීය ලේකම් කොට්ඨාස මට්ටමින් ආරම්භ කරන ලදි.

තව ද දිවයින පුරා ඇති සියලුම ළමා නිවාස ගත වූ ළමුන්ගේ තත්වය පිළිබඳ සමීක්ෂණය අවසන් කර ඇත.

අනු අංකය	වැඩසටහන	වැය කළ මුදල
01	ළමා නිවාස ගත ළමුන්ගේ තත්වය පිළිබඳ සමීක්ෂණය	2,000,000
02	සිද්ධි කළමනාකරණය මාර්ගෝපදේශය ක්‍රියාවට නැංවීම හා නිලධාරීන් පුහුණු කිරීමටත්, ප්‍රාදේශීය ළමාරක්ෂණ ක්‍රියාවලිය ශක්තිමත් කිරීමට	1,448,037
	එකතුව	3,448,037

5.18 ළමා අපයෝජන පැමිණිලි පිළිබඳ තොරතුරු

ළමා අපයෝජන සම්බන්ධයෙන් 2013 වර්ෂයේ දී මෙම දෙපාර්තමේන්තුව වෙත නාමිකව, නිර්නාමිකව, ලිඛිතව සහ දුරකථනයෙන් පැමිණිලි 213 ක් ලැබුණු අතර, එම සියළුම පැමිණිලි ඉදිරි විමර්ශන කටයුතු සඳහා සහ නීතිමය කටයුතු සඳහා විවිධ ආයතන වෙත යොමු කර අවශ්‍ය කටයුතු සිදු කර ඇත. මෙහි දී පැමිණිල්ලේ ස්වරූපය අනුව ප්‍රාදේශීය ලේකම්වරු හරහා ළමා හිමිකම් ප්‍රවර්ධන නිලධාරීන් වෙත ද, පොලිස් ළමා හා කාන්තා කාර්යාංශය වෙත ද, අදාළ පොලිස් ස්ථාන වලට ද, කම්කරු දෙපාර්තමේන්තුව, පළාත් පරිවාස දෙපාර්තමේන්තු , විදේශ සේවා නියුක්ති කාර්යාංශය වෙත ද යොමු කර ඇත. ඉතිරි පැමිණිලි සඳහා අවශ්‍ය උපදෙස් දුරකතයෙන් ලබා දෙන ලදී.

2013 ජනවාරි මස සිට දෙසැම්බර් මස දක්වා ලැබී ඇති පැමිණිලි :

අනු අංකය	පැමිණිල්ලේ ස්වභාවය	එකතුව
01	පාසල් නොයැවීම	38
02	ලිංගික අතවරයට ලක් වීම	16
03	අමානුෂික ලෙස පහර දීම	03
04	සේවයේ යෙදවීම	08
05	කායික හා මානසික අපයෝජනය	17
06	අතුරුදහන් වීම සහ පැහැරගෙන යාම	07
07	අනාරක්ෂිත ළමුන්	44
08	සිඟමන් යැදීම	05
09	බාල වයස් විවාහ	03
10	බාල වයස් ගැබ් ගැනීම්	03
11	විවිධ හිංසාවන් සිදු කිරිම	04
12	නොසලකා හැරීම්	02
13	වෙනත්	63
	එකතුව	213

5.19 දිස්ත්‍රික් සම්බන්ධීකරණය සහ ප්‍රගති ඇගයීම්

පරිවාස හා ළමාරක්ෂක සේවා දෙපාර්තමේන්තුව ප්‍රාදේශිය මට්ටමින් සිදු කෙරෙන කාර්යභාරයන් දිස්ත්‍රික් මට්ටමින් සම්බන්ධීකරණය කිරීමේ අරමුණෙන් 2008 වර්ෂයේ සිට දිස්ත්‍රික් සම්බන්ධීකරණ ළමා හිමිකම් ප්‍රවර්ධන නිලධාරීන් පත් කරන්නට යෙදුණි.

මෙම පත්කිරීම හේතුවෙන් දෙපාර්තමේන්තුවෙහි සේවාවන් හා කාර්යභාරයන් පහසු කර ඇති අතර, දෙපාර්තමේන්තුවෙහි සමහර වියදම් පවා අවම කර ගැනීමට මෙම සම්බන්ධීකරණය වැදගත් වී ඇත. එමෙන්ම දිස්ත්‍රික් මට්ටමින් පළාත් 09 ට අයත් නිලධාරීන් ක්ෂේත්‍රය දී සිදු කරනු ලබන දෙපාර්තමේන්තු කටයුතු සම්බන්ධීකරණය, ඇගයීම හා ධාරිතා සංවර්ධනය කිරීමේ අරමුණින් 2013 වර්ෂයේ ප්‍රගති සමාලෝචන රැස්වීම් 09 ක් පවත්වා ඇති අතර ඒ සඳහා වූ මුළු වියදම 217,047.00 කි.

5.20 දැයට කිරුළ සංවර්ධන වැඩසටහන

අම්පාර දිස්ත්‍රික්කයේ ළමා මිතුරු පාසල

අම්පාර දිස්ත්‍රික්කයේ මහඔය ප්‍රාදේශීය ලේකම් කොට්ඨාසයේ ගල්ඔඩේ පාසල ළමා මිතුරු පාසලක් බවට පරිවර්තනය කිරීමේ වැඩසටහන ක්‍රියාත්මක කිරීම. මේ සඳහා වැය කරන ලද මුදල රු. 1,000,000 කි. මේ යටතේ පාසල තුළ භෞතික හා මානව සම්පත් සංවර්ධනය කිරීම සඳහා පහත සඳහන් වැඩසටහන් ක්‍රියාවට නංවන ලදි.

i. විදුහලේ නාම පුවරුව සකස් කිරීම.
ii. ගොඩනැගිල් 05 ක තීන්ත ආලේප කොට වැඩි දියුණු කිරීම.
iii. විදුහල්පති කාමරය හා කාර්යාලය නවීකරණය කිරීම හා උපකරණ ලබා දීම.
iv. පාංශු ඛාදනය වැලැක්වීමට ආරක්ෂිත ගල්වැටි ස්ථිරව යෙදීම.
v. සෙල්ලම් මිදුල උපකරණ යොදා සකස් කිරීම.
vi. ජල පහසුකම් වැඩි දියුණු කිරීම හා ආදර්ශ ගෙවත්තක් සැකසීම.
vii. තූර්ය වාදක කණ්ඩායම් සඳහා අවශ්‍ය උපකරණ හා නිල ඇඳුම් සකස් කරදීම.
viii. පරිගණක අංශය වැඩි දියුණු කිරීම.
ix. ක්‍රීඩා උපකරණ බෙදා දීම.
x. දෙමාපිය සහ දරුවන්ගේ ආකල්ප සංවර්ධනය සඳහා ඵලදායිතා සංවර්ධන වැඩසටහන් හා ධාරිතා සංවර්ධන වැඩසටහන් ක්‍රියාත්මක කිරීම.

දැයට කිරුළ ප්‍රදර්ශන කුටිය

අම්පාර දැයට කිරුළ ප්‍රදර්ශන භූමියේ දෙපාර්තමේන්තු ප්‍රදර්ශන කුටිය ද නිර්මාණාත්මක ව ළමුන් වෙනුවෙන් දැනුම වර්ධනය කරවන තැනක් ලෙස සකස් කරන ලදි.

ඒ අනුව දරුවන්ට අදහස් දැක්වීම උදෙසා “තුරු සෙවනේ සංකල්ප මවමු” නමින් වඩසටහනක් ක්‍රියාත්මක කරන ලදි.